UKRAINIAN NEWS
The only Ukrainian Weekly west of Winnipeg
Address: UKRAINIAN NEWS 10012 - 109th St., Edmonton, Alberta Canada
Authorized as second class mail, Post Office Department, Ottawa

УКРАЇНСЬКІ ВІСТИ
UKRAINIAN NEWS

УКРАЇНСЬКІ ВІСТИ
Український Католицький Тижневик
Виходить кожного вівтірка в Едмонтоні, Алберта.
Річна передплата в Канаді .. $2.50
Поза Канадою $3.00

No. 19. Vol. XXI. Edmonton, Alberta, Tuesday, May 11, 1948.
Едмонтон, Алберта, вівторок, 11. травня, 1948. Число 19. Рік XXI.

Канада переговорює з Зл. Державами в справі вивозу худоби

В КАНАДІ МЯСО БУДЕ ДОРОЖІТИ ДАЛІ. ЗАПОВІВ ПРЕДСТАВНИК МЯСНОЇ ІНДУСТРІЇ

Міністер рільництва Ґардинер заявив у парляменті в пятницю, що в дуже короткому часі відбудуться переговори канадійського уряду з американськими урядовими колами в справі знесення заборони на вивіз рогатої худоби до Злучених Держав.

Міністер не знає, коли буде знесена ця заборона военного часу, однак переговори зачнуться небаром, щоб угода була готова перед знесенням ембарґа.

Ґардинер сказав, що були домагання кілька місяців тому, щоб позволити на вивіз худоби через границю. Тоді була небезпека, що через те ціни мяса в Канаді піднесуться дуже високо.

Однак ситуація тепер змінилася, запевнював (консументів) міністер Ґардинер. Ціна мяса в Злучених Державах починає падати(!). Канада має в пляні заоферувати Америці 400,000 штук худоби річно.

Вивіз худоби до Зл. Держав заборонено, коли Канада підписала угоду на доставу мяса до Англії.

Л. Гал, один з директорів Кенада Пекерс заповів в звязку з заявою Ґардинера, що мясо в Канаді буде дорожіти принаймні до липня.

Ось чому виявилося на переслуханню парляментарного комітету цін, що канадійські різні мають величезні запаси воловини в своїх магазинах а мимо того ціна мяса підноситься постійно вгору.

Греки зліквідували 2,000 комуністичних партизанів

В Атенах заявили урядово, що в теперішній кампанії в полудневo-середущій Греції забито, зранено або захоплено округло 2,000 комуністичних партизанів.

Операції добігають кінця. Військо окружило дві останні групи бунтівників, разом 300, і атакує їх на верху гори Гелікон.

60,000 арабів втекло з Яффи

Недалеко жидівського міста Тел Авів в Палестині лежить місто Яффа, найбільший палестинський порт над Середземним морем. Велику більшість населення Яффи становили араби. Два тижні тому жидівське військо напало в ночі на Яффу, і згідно з арабськими інформаціями, вибило кілька сот арабського цивільного населення. Жиди заперечили різню.

На населення напав переляк і арабські мешканці Яффи вивтікали з міста на арабську територію. З 70,000-ного міста осталося 10,000 мешканців.

Жидівська міліція Ґаґана обчисляє, що чверть міліона палестинських арабів покинули свої доми і повтікали на "скитальщину". Яких 80,000 з них виемігрували до сусідних арабських держав.

ГАЗОВА СТАЦІЯ — НЕ АТОМНА БОМБА. — В містечку Толлесон, в Аризоні, сталася страшна експльозія 10,000 гальонів газоліни. Згоріла фабрика оливи, склеп і газова стація. Двадцять восьмеро людей потерпіли попечення. Вибух подібний до експльозії атомної бомби на Бікіні.

Святителі Епископів-Номінатів в Торонті 27-го травня

Винипеґ, 27 квітня (УКПС): В четвер, дня 27 травня, 1948, як це усім відомо, відбудуться в Торонті, Онт., в величавій катедрі св. Михаїла свячення Епископів - Номінатів Преосв. Кир Ізидора Борецького і Преосв. Кир Андрея Роборецького.

Святителями будуть: Преосв. Кир Василій Ладика, Епископ-Ординарій Українців Католиків Середнього Екзархату Канади, Преосв. Кир Ніль Саварин, Епископ Ординарій Українців Католиків Західнього Екзархату і Преосв. Кир Константин Богачевський, Епископ Ординарій Українців Католиків Злучених Держав.

Порядок свячень буде слідуючий: -- 9.30 рано величавий похід вулицями з палати Архиепископа до катедри. 10 година Архиерейська Служба Божа, котру буде правити Преосв. Кир Василій Ладика, як головний Святитель, разом з другими святителями в сослуженні численного священства й асисти. По свяченні проповідь по англійськи виголосить Його Еміненція Кардинал МекҐвиґен з Торонта, а по українськи Кир Амброз Сенишин, Епископ-Помічник Українців Католиків у Злучених Державах.

По свяченні буде приняття для Єрархії й клєру, а вечером величавий бенкет для духовенства й вірних, як також будуть на ньому присутні визначні гості й представники уряду.

БУДОВА КАТЕДРИ В ТОРОНТО, ОНТ.

З достовірних джерел довідуємося, що українці католики Східнього Екзархату, приступлять внедовзі до будови величавої катедри в Торонто, Онт. Пічнеться збірка на ту ціль зараз по консекрації й інтронізації Преосв. Кир Ізидора Борецького, першого Епископа Ординарія Східнього Екзархату.

Катедра буде коштувати пів міліона долярів. Блищі інформації подасться пізніше.

СПІЗНЕННЯ З СІВБОЮ СТАЄ ЩОРАЗ ПОВАЖНІШЕ

Непривітна погода і надмір вогкости, разом з повенями в декотрих околицях, знову припізнили сівбу на всьому просторі степової Канади.

Донесення про сівбу пшениці наспіли тільки з кількох місць, у полудневo-середущій і середущій Манитобі. Як випогодиться, ця сівба стане загальна біля 15 травня.

В декотрих місцях полудневo-середущого і полудневo-західнього Саскачевану засіяли від 1 до 60 процент пшениці. Земля висихає в тій частині провінції і загальна сівба зачнеться коло 8 травня.

В полудневій Алберті засіяли вже від 1 до 40 процент пшениці, декуди вже покінчили сівбу. В північно-середущій половині Алберти зачнуть сіяти надобре коло 25 травня.

КАЖЕ 2700 СОВЄТСЬКИХ ШПІОНІВ ПРИБУЛО ДО АМЕРИКИ

Конґресмен Карл Мундт зробив заяву в конґресовім комітеті в Вашинґтоні, що минулого року прибуло до Злучених Держав 2,7000 російських шпіонів на пашпорти совєтських дипльоматів, отже користають з міжнародного права дипльоматичної недоторканости. Конґресмен Мундт не подав деталів.

Він сказав опісля репортерові що багато комуністів приїзджають до Злучених Держав кожного року, леґально, на візи "прогульковців". Вони є леґальними шпіонами. В законі нема нічого, що ограничувало б число совєтських "туристів". Посол Мундт вніс поправку до закону, щоб контролювати число московських "прогульковців".

ВОЄННА ФЛЬОТА ВИЇДЕ ДО ЕВРОПИ

Американський департамент фльоти оповістив, що в літі поплиене на европейські води з "тренінґовою візитою" ґрупа 12 американських воєнних кораблів на чолі з панцирником "Мизурі".

АМЕРИКА НЕ БОЇТЬСЯ ВІЙНИ

Американський адмірал Захаріяс, який вів війну нервів проти Японії в другій світовій війні і зробив заяву в пресі, що Злучені Держави посідають три тайні зброї, далеко сильніші від випробованих на японцях атомних бомб і "є готові до війни з Росією кожного дня в тижні".

Назвав він такі 3 роди зброї: бактеріольоґічну, в якій можна на простори совєтської держави скинути заразні недуґ; біольоґічну, яка полягає на заатакованню функцій тіла через спаралізовання певних його органів, і климатичну, на основі якої клімат буде використаний для ширення недуг.

Всі ті три роди зброї є страшніші від атомної бомби, яка займає допера четверте місце в тій деструктивній зброї.

КАНАДА МАБУТЬ СПРОВАДИТЬ 1,000 РОДИН - СКИТАЛЬЦІВ

Вилліям Так, виконавчий секретар Міжнародньої Організації Збіґців (ІРО) сказав у Женеві 5 травня, що канадійський уряд задумує видати $700,000 на спровадження й поселення в Канаді 1,000 европейських родин з таборів на скитальщині — в Німеччині, Австрії й Італії.

Він додав, що канадійський уряд також застановляється над видачею $350,000 для ІРО, щоб та організація могла найняти більше кораблів. Декого зі скитальців будуть возити літаками.

В. Г. Так остеріг, що 1,000,000 бездомних збігців можуть остатися в таборах навіть чотири роки, якщо уряди не змінять свого поступовання.

В Оттаві потвердили в урядових колах заяву В. Така в справі 1,000 родин і грошевої допомоги для ІРО.

ВИПРОБОВУЮТЬ БОМБИ ІЗ СТРАТОСФЕРИ

З летунських майданів у Каліфорнії й Флориді випробовують нові бомби, які мали б летіти у стратосферу і звідти спадати на призначене наперед місце. Бомби мали б летіти із стратосфери тому, щоб не можна було їх обстрілювати з землі. Покищо роблять проби зі сліпими бомбами, а коли такі проби будуть видосконалені, тоді пустять правдиві стрільна. Для вжитку в підбігунових околицях придумано бомбовальники подібні до тракторів, які могли б осісти на леді.

До молитви за мир у Святій Землі

Папа Пій XII звернувся до католицького світу, щоб у травні, місяці Марії, молитися за "щасливий тріюмф миру" в Палестині. Св. Отець написав енцикліку до епископів у світі і просить в ній їх співпраці. Папа сказав, що теперішні заколоти й незгода в Палестині болюче діткнула Його серце.

Форестел приїхав до Оттави

Американський міністер оборони Форестел приїхав в пятницю до Оттави і відбуває конференції з премієром Кінґом, міністром оборони Клекстоном, членами комітету оборони та з представниками канадійської збройної сили.

Предметом нарад є оборона канадійської півночі.

ПАПА СКЛИКАВ КОНСИСТОР КАРДИНАЛІВ

Папа Пій XII запросив кардиналів на консистор, найвищу раду в католицькій Церкві, що відбудеться при кінці травня або на початку червня. Вістку про консистор подали з вірогідних ватиканських кол.

В тих колах панує думка, що Папа при тій нагоді назначить нових кардиналів, щоб доповнити Святу Колеґію до повного числа. Тепер є 10 необсаджених місць.

Консистор формально займенує всіх тих епископів, яких назначено від часу останнього збору кардиналів у лютім 1946.

На консисторі Св. Отець вручить посвячений палій патріярхові східньої Церкви.

У Квебеку думають, що Папа займенує другого канадійського кардинала в особі квебекського архиепископа Руа.

Перший травня був крикливий, однак пройшов без поважнішого вибуху

Обходини 1-го травня в Европі, обох Америках і в Азії відбулися з криком і злобою, однак без більшого вибуху.

Берлін, Триєст, Праґа, Рим та чимало других небезпечних місць обходили "день робітництва" в атмосфері напруження. Проте поліція всюди недопустила до сутичок між комуністами і протикомуністичними фракціями в робітничих орґанізаціях.

В Чіле і Бразилії, де влада побоювалась комуністичних заворушень і навіть револьт, скінчилося на демонстраціях і промовах.

Найповажніший випадок стався в Атенах, де фабричний робітник убив міністра справедливости Хрістоса Ладаса. Вбийник був членом комуністичної орґанізації вбийників. Він кинув три ґранати, які вбили міністра і зранили самого терориста, поліцая та дві інші особи. Вбийника зловили а в Атенах проголошено винятковий стан.

В Кореї на границі комуністи вимахували пястуками проби американців, в полудневій Кореї вбили 5 осіб. В Токіо було спокійно, таксамо в Китаю.

В Ню Йорку парадували ветерани і назвали 1-травня "Днем Льояльности", кілька бльоків позаду демонстрували комуністи.

В багатьох містах Злучених Держав католики відбули мітінґи "Молитви за Росію".

В Канаді не було інциденту.

В Триєсті поліція пустила воду на товпу.

ВЕЛИЧЕЗНА ПАРАДА В МОСКВІ

В Москві відбулася величезна парада всіх родів зброї. Мін. оборони Бурґанін виступив з промовою погрозливою Заходові. Сталін надягнув на себе уніформ адмірала і відібрав параду на Червоній площі. "Правда" написала того дня: "В нашому віці всі дороги ведуть до комунізму. Капіталізм може дати людству тільки терпіння, нужду, голод, знущання і кріваві війни". (Але ж бо бреше навиворіт!).

У Берліні большевики вигнали на вулиці 500,000 німців і казали їм кричати: "Не хочемо пляну Маршала".

У Франції прийшло до інтервенції поліції в кількох містах. Де Ґол промовляв до 25,000 слухачів у Парижі.

В Англії премієр Етлі вдарив по Росії і комунізмові. Промову згадуємо окремо.

Росія винує аліянтів за знищення Берліну

Урядова совєтська преса в совєтській окупаційній зоні сказала населенню Берліна, що їх місто зруйнували безпардонним бомбардуванням британські й американські летуни.

Совєтська пропаґанда висунула такі оскарження проти б. союзників у третю річницю капітуляції Берліна. Вся преса в німецькій і російській мові старається в своїх редакційних статтях представити червону армію як єдиного правдивого приятеля німців.

(Не дочекався Розвелт такої союзницької відплати!).

В Греції 213 страчень в одному тижні

В Атенах і в Сальоніках грецька влада повісила чи розстріляла 213 комуністичних партизанів в одному тижні. Багато з них засуджено ще за зими і тільки тепер виконано присуд.

Британський амбасадор Клифорд Нортон вислав ноту до заступника премієра Цалдариса в якій просив подати йому "деталі й вияснення", чому було так багато екзекуцій в останньом учасі.

В грецьких урядових колах твердять, що комуністи поводяться дуже жорстоко з населенням, мордують і живцем палять жінок і навіть дітей.

Війна з Росією ближча тепер ніж перед трьома місяцями

Голова ґенерального штабу американської армії, ґен. Омар Н. Брадлі, сказав у середу минулого тижня перед сенатською комісією збройної сили, що вигляди на війну тепер сильніші ніж були перед трьома місяцями. Ця заява, складена на тайнім засіданні, дісталася до прилюдного відома тепер, хоч багато думок з його свідоцтва виключено від оприлюднення. Підчас зізнання він сказав, що нам треба мати вишколену резервову силу, якщо ми не хочемо вести чисто оборонної війни в нашій країні. Не годиться сидіти з заложеними руками і ждати, аж ми потратимо всі бази, з якими ми могли б заатакувати Росію, бо це ясне кожному, що ми тепер говоримо про оборону проти Росії. Він теж сказав, що "ми не є певні, чи ми вже не стоїмо перед війною".

Важне повідомлення

В СПРАВІ ПРЕСОВОГО КОНТЕСТУ УКРАЇНСЬКОЇ КАТОЛИЦЬКОЇ ПРЕСОВОЇ СЛУЖБИ.

Отсим подаємо до публичного відома, що Пресовий Контест Української Католицької Пресової Служби, що мав відбутися в Винипеґу, Ман., в суботу, 15 травня, 1948., ПРОДОВЖУЄТЬСЯ НАДАЛІ АЖ до 26 ЧЕРВНЯ, 1948, щоби дати змогу усім тим, що ще не звернули своїх книжочок, ті книжочки до нас звернути.

Розігравка тикетів й коронація королевої відбудеться підчас Конгресу Українців Католиків Канади, що відбудеться, як це було вже повідомлено, в Винипеґу., у днях 30 червня і 1-2 липня, 1948. Ближчі подробиці подасться пізніше.

Через почтові трудноші, декотрі листи, адресовані до нас, (чи то з книжочками Контесту і грішми, чи з другими справами), були завернені до тих, що ті листи висилали. Тепер вже тих труднощей почтових немає, тож просимо усіх тих, що дістали назад свої листи адресовані до нас, щоби їх назад до нас вислали.

Усі листи, як і попередно, проситься слати на адресу:

**Ukrainian Catholic Press Service
49 Kennedy St., Winnipeg, Man.**

ДРУГИЙ КОНГРЕС УКРАЇНЦІВ КАТОЛИКІВ КАНАДИ

Винипеґ, 24 квітня (УКПС): Як було вже проголошено, у днях 30 червня і 1-2 липня, 1948, відбудеться в Винипеґу Другий Конгрес Українців Католиків Канади. Понижче подаємо ціль його скликання і головний клич.

Ціль Конгресу

Українська Католицька Церква в Канаді переживає історичні дні: основання трьох Екзархатів й назначення двох нових Епископів. Тому, щоби гідно зазначити ці історичні події, Централя Українців Католиків Канади скликає цей Другий Конгрес.

Клич Конгресу

Очі усіх українців католиків Канади під теперішню пору в надзвичайний і торжественний спосіб є звернені в сторону вічного Риму, що так дбає про наш нарід й нашу Церкву. Через велике вивисшення нашої Церкви, Апостольська Столиця взиває наш нарід в Канаді до великої праці, так, що коли колись прийде звільнення нашої батьківщини з під червоного ярма, ми маємо стати нашим братам і сестрам в давній Батьківщині до помочі. Тож кличем нашого Другого Конгресу Українців Католиків Канади є — **Українська Католицька Церква Живе. — Апостольська Столиця Кличе до Праці!**

ПОРУЧАЄ ІСТОРІЮ УКРАЇНИ МАНІНГА

"Свобода" пише:

Відомий Книжковий Перегляд" Літературного Комітету Кардинала Гаєса, у свойому виданні за березень 1948, надрукував рецензію на видану стаpанням Українського Народного Союзу "Ди Сторі оф Юкрейн" проф. Кларенса А. Манінга. В рецензії стверджується, що хоча вже є деякі витяги з Історії України в англійській мові, то книжка Манінга заслуговує на окрему увагу, бо це перший твір на цю тему, написаний американцем та в повній згоді з українсь. інтерпретацією проблеми. За найкращі місця в тій книжці вважається вияснення культури, головно мовних та літературних проблем, включно з історичною термінольоґією, що в українському випадку має незвичайно велике значення та є незвичайно важливим вкладом в загальне розуміння історії Сходу Европи. У висновку, Кардинальський Літературний Комітет "дуже рекомендує" цей твір читачам.

Едмонтон мав першу громовицю цього року в ночі з четверга на пятницю. Дощ падав цілий день в пятницю.

ВСЬОГО 183 "ГЕРОЇ"

"Правда" у статті п. н. "Новатори в колгоспах України", між іншим, пише таке: "Президія Верховної Ради СССР робить велику шану творцям добрих урожаїв совєтської України, відзначаючи 183 кращих між ними званням героїв соціялістичної праці". Шкода, що тих соціялістичних героїв не вишукали в Україні трохи більше.

ВИНСТОН ЧОРЧИЛ поїде літаком до норвезької столиці Осло, на Конґрес Обєднаної Европи і буде гостем короля Гакона.

ЧЕХИ ЗНОВУ ВТЕКЛИ ЛІТАКОМ ЗАГРАНИЦЮ

В американській зоні осів на землю чеський літак з пятьма втікачами. Вони присилували летуна револьвером, щоб летів з ними до Німеччини. Між збіґцями є дві молоді жінки. Це третій чеський літак, що осів в американській зоні від часу комуністичного перевороту.

Пасажири заявили, що вони втекли з Чехословаччини, бо їм сказали вступити до комуністичної партії, або втратять роботу.

Провідник ґрупи сказав, що комуністи в Чехословаччині завели цілковито поліційну державу, яка вважає ворогом кожного, хто не є членом компартії.

СОВЄТСЬКИЙ ПОЛКОВНИК ВТІК ДО АНГЛІЇ

Російський полковник Тассоєв, який займав видне місце в совєтській комісії відшкодовань у Німеччині, дістав право азилю в Англії як політичний втікач.

Британське міністерство заграничних справ оповістило, що полк. Тассоєв добровільно зрікся совєтського горожанства і рішився шукати пристановища в Англії.

Коли полковник пропав зі свого посту в німецькім місті Бремен, Росія заявила, що Зл. Держави пірвали його. Большевики збрехали, як звичайно, і брехня вийшла скоро на верх.

Канада бореться перед пятою колюмною

Пресова аґенція "Бритіш Юнайтед Прес" подає, що канадійська влада має загострити контролю над дипльоматичними і консулярними урядниками Росії і східно-европейських держав, окупованих Росією, які перебувають на службі в Канаді.

10 стипендій Централі Українців Католиків Канади

Винипеґ, 24 квітня (УКПС): Внедовзі проголоситься конкурс на 10 стипендій для українських католицьких студентів і студенток Канади, котрі то стипендії зібрала Централя між нашими орґанізаціями, одиницями, добродіями чи жертвувала від себе.

Докладні інформації подасться внедовзі.

СПОМИНИ ҐУЗЕНКА

Дня 6 травня мали появитися друком спомини б. урядника совєтської амбасади в Оттаві, Ігоря Ґузенка. Він причинився до викриття відомої шпигунської сфери в Канаді.

Інформовання постів на далекій півночі

Канадійські жовніри чи летуни, як також обслуга метеорольоґічних стацій, розміщених в підбігунових околицях, мають досконалу ґазетну обслугу. Кожного дня надають пресові комунікати з тисяч слів, виготовлені через "Кенейдіян Прес", до всіх військових стацій розміщених на підбігуновім безлюддю від Ґус Бей на Лябрадорі до границь Аляски. Ті новинки й інформації передають при помочі "радіотелетайпів".

Землетрус в Монтреалі

На цілому монтреальському острові відчуто в пятницю землетрус, який тревав 10 секунд. Прийшов він о годині 8.03 ранку і заставив багато людей телефонувати до поліції. Однак тисячі людей, що йшли або їхали до роботи, не завважили потрясення. Це перший землетрус у східній Канаді від потрясення в Корнвал 10 вересня, в 1944 році.

БУЕНОС АЙРЕС, столиця Арґентини, має 2,644,477 населення.

УКРАЇНСЬКА АПТИКА В АЛБЕРТІ ДЛЯ ВАШОЇ УСЛУГИ!

Виповняємо Лікарські Рецепти з найбільшою увагою і по уміркованій ціні.

В цій найстаршій аптиці в Алберті знайдете повний склад Аптичних Препаратів, Патентовані Медицини й Ветеринарські ліки.

Полагоджуємо лікарські рецепти поштою.

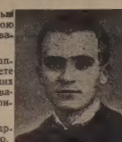

Василь Середа, B.Sc. Степан Середа, PHм.B.

The WESTERN PHARMACY

10310-101 St., Edmonton, Alta

ОДИНОКЕ УКРАЇНСЬКЕ ПОХОРОННЕ ЗАВЕДЕННЯ В АЛБЕРТІ

В годині смутку по втраті дорогої особи в родині, приятеля чи знайомого—удавайтеся за сумлінною і ввічливою обслугою в похороненню, бальзамованню і в закупленню домовини та нагробних хрестів з міста чи з фармів до:

Park Memorial Funeral Directors

9709 - 111 AVE., EDMONTON Phone 22311 — LAMONT, ALTA. Phone 53 — VEGREVILLE, ALTA. Phone 11

В. М. СМОЛИК, управитель

АЛБЕРТА ПРАЩАЄ КИР ВАСИЛІЯ

Едмонтон, 18 квітня, (УКПС). З нагоди інтронізації Їх Ексц. Кир Ніля, як першого Епископа Екзархату Західньої Канади, відвідали Преосвященні Василій Ладика, Апостольський Екзарх Осередньої Канади, два рази останніми часами Алберту, щоб поробити найближчі старання у справі надходячих торжеств, на вівторок, у дні 13 квітня.

З нагоди відізду Їх Ексц. Кир Василія з Алберти прибули найвизначніші представники українців католиків ріжних професій і звань до резиденції Отців Василян у неділю вечером, 18 квітня і через п. І. Ісаїва зложили Їм найсердечнішу подяку із побажаннями за величні успіхи останніх днів у основанні своїм впливом у Римі двох нових Екзархатів і збільшенні нашої Єрархії до числа чотирьох Епископів. За ці надзвичайні вияви любови, пошани й признання едмонтонців Преосвященні дуже щиро подякували усім присутним представникам, заявили, що ніколи не забудуть вірности, ласкавости й найщирішої співпраці світських інтелігентів у скріпленні нашої св. Церкви й піднесенні нашого народу, а теперішні церковні границі є для ще більшого скріплення і облегчення нашої дотеперішньої одности і спільних задум, що їх вложила св. Церква.

Великі маси народу вийшли на зустріч до стації Сіенара, що би натішитися своїм улюбленим, давніше парохом, відтак Архипастирем цілої Канади, а тепер найстаршим Епископом серед трьох наших теперішних Епископів у Канаді. У супроводі Їх Ексц. Кир Ніля і Всч. о. М. Кривуцького, містоголови Місійного Товариства, виїхали всі до Винипеґу.

Відзаразнення води до пиття конечне в часі повені

Др. А. Соммервил, провінціональний директор заразливих недуг в Алберті, дуже радить мешканцям Алберти переварювати воду або відзаразнювати хлоріном у часі весняних повеней.

Лікар каже, що небезпека тифу для мешканців Алберти є не велика. Провінція є положена недалеко гір, звідки спливають води, а там нема густо заселених осель. Тому вода не є так дуже занечищена небезпечними заразнями.

Все ж воду до пиття треба переварювати, щоб її очистити. Також є добре відзаразнвати її додаючи три каплі звичайного розчину "блічу" до праня на один гальон води. Наші господині, що не мають охоти виварювати білля, щоб було біліше, доливають того "блічу", тому в неодній хаті він знайдеться під рукою. Купити можна його в кожнім склепі. Тільки воду, яку здезинфектовано "блічом", треба добре вимішати, щоб випарувала надвишка клоріну, а потім дати їй пів години часу відстоятися.

ВЕЛИКІ ВТРАТИ ВІД НАСІКОМЦІВ

Др. Г. Л. Галлер, дослідник при бюрі рослин і ентимології в Американському Департаменті Агрикультури, твердить на основі переведеного ним слідства, що насікомі нищать у світі 300,000,000 бушлів зерна кожного року. В самих Злучених Державах насікомі нищать біля 100,000,000 бушлів кукурудзи кожного року. Вчені працюють тепер над винайденням відповідних хемікалів для нищення насікомів.

Повідомлення — Оголошення

В. І. Масцюх і Компанія, Книговодці і Авдитори, отсим повідомляють своїх приятелів і клієнтів, що відтепер їх офіс урядування знаходиться під числом

309 Revellon Bldg, Edmonton

ІНДИЧАТА

Широко-Грудні Бронз на Червень — по 72с.
Белтсвил Білі на Май — по 70с.
Белтсвил Білі на Червень по 60с.

KROMHOFF TURKEY FARMS Ltd.
R.R. 5. — New Westminster, B.C.

ВПИСУЙТЕСЬ ДО

Едмонтонського 20-го Тяжкого Проти-Летничого Резервового Реґіменту (20 Н.А.А.)

КАНАДІЙСЬКОЇ КОРОЛІВСЬКОЇ АРТИЛЕРІЇ

Парада що Вівтірка в 8-ій годині вечером в
PRINCE OF WALES ARMOURIES

Літні вправи для 20 Н.А.А. відбудуться у Вікторії, Б.К. від 4 до 10-го липня. Всі члени реґіменту мають право взяти участь у тих вправах.

ВСТУПАЙТЕ ТЕПЕР!

Armstrong's Drugs & Stationery

"Reliable Drug Store"

27211 — EDMONTON, Alta.10363 - 97 STREET — Phone

ПОСЛУЖИМО ВАМ СКОРО, СПРАВНО І ВВІЧЛИВО У ВСІХ ВАШИХ АПТИЧНИХ ПОТРЕБАХ

Володимир Мадай і П-тво Ю. Наконечні, Властителі.

ДР. ЕВГЕНІЯ ГОЛОВАЧ
Недуги Немовлят і Дітей.
6 Christie Bldg. — Edmonton
Тел. Офісу: 23213; Дому: 28275

Протикомуністичний тиждень у Квебеку

У північно-західнім Квебеку влаштовано протикомуністичний тиждень, що закінчиться в неділю, 2 травня. Організаторами тижня є 11 відділів Лицарів Колюмба, а участь у ньому візьмуть англійці, французи, поляки, югославці, литовці й "росіяни".

В місті Вал Д'Ор і на будинках у дистрикті вивісили прапори і пляката. Чоловіки й жінки носять цілий тиждень на грудях стяжки з написом "Проч з комуністами!"

Суботу призначено як день дітей і всі діти перейшли походом вулицями Вал Д'Ор.

Спеціяльні потяги позвозять на неділю людей до Вал Д'Ор з Рувин-Норенда, Еймос, Малартик та інших місцевостей, до місця, де силу комуністів обчисляють на 500 до 3000. В неділю приїде епископ дієцезії Тимминс і буде правити архиєрейську Службу Божу на площі коло церкви. Пополудні відбудеться масовий здвиг на площі шкільній. Промовить епископ дієцезії Еймос.

Комуністи заповіли собі на суботу своє московське підприємство у Вал Д'Ор з нагоди 100-ліття комуністичного Маніфесту, проголошеного Карлом Марксом.

Вживайте Певні Еликові Ліки

Їх виробляє І. С. Елик, російський і канадійський аптикар з понад 40-літньою практикою в виробництві запевнюючих ліків.

Elik's Nervine Compound
Для полегші нервовости, особливо для тих, що легко хвилюються, перепрацьовуються або виснажуються. Відбудовує нервову систему .. $1.25

Elik's Blood Purifier
(Його приємно заживати) певне лікарство для лікування занечищеної крови і шкірних недуг. Поручається тим, що мають прищі, боляки, чиряки, екзему, скрофули, ревматичні терпіння. Ціна $1.50

Elik's Green Liniment
Для полегшення мускулярних ревматичних терпінь, лікує "атлітс фут" і лишаї. Ціна 65c

Elik's Pile Ointment
Дає скору полегшу. Ціна 60c

Elik's Corn Remover
Усуває нагнітки і бородавки. По 35c

Elik's Diarrhea Mixture
Добрий лік на розвільнення, дизентрію, шлункові болі й корчі. По 50c

Elik's Kidney Pills
Лік на люмбаго, біль у спині, нирки, ревматичні болі. Ціна 75c

Elik's Nasal Drops
Для скорої полегші від перестуди голови, носа, закатарення і "гей фівер". Ціна 65c

Elik's Bile Salts Tablets
Для пільги в затвердженню, яке спричинює брак жовчі. Ціна .. $1.00

При замовленню залучіть моні ордер або готівку. Замовлення шліть до:

Elik's Medicine Co., Dept. 45.
222-20 St. W., Saskatoon, Sask.

Продаємо також
Rusci Treatment, price $5.50

Потрібно Дві Дівчині

до науки крою і шиття. Ручимо за вивчення. Вдавайтесь до:

MRS. SHASHKEVICH
11004 - 95 St., Edmonton, Alta.

Одинока відповідь на АРТРАЙТИС
ФІЗІО-ТЕРАПІЯ
Побачте
Michael Andruchow
про Колон Терапію на пільгу від Затвердження.
Union Bldg., 10023-102 - Ave.
Edmonton, Alta. Phone 27923

ВЕҐРЕВИЛ І ОКОЛИЦЯ!

Екзамінуємо очі що суботи в Веґревил, під адресою

Peter Starko
Окуліст — Оптометрист
Legion Hall, Ste. 3, Vegreville
Едмонтонський офіс, під адресою
230 Tegler Bldg., Edmonton.

ЙОСИФ КОЗІБРОДА
З Практикою зі Старого Краю.
Лічить ріжні недуги та направляє надвихнені кости.
10663 — 95 St. Edmonton, Alta.
Phone 25795

Office Tel.: WA. 7190 Residence Tel.: LL. 9192.
І ЮРІЙ РОБОРЕЦЬКИЙ, LL B
Адвокат, Повновласник і Нотар.
Заступає у всіх судових справах.
JOHN GEORGE ROBERTS, L.L.B.
302 Temple Bldg., — Bay & Richmond Sts., Toronto, Ont.
Вечерами: 2902 Dundas St. W., — Phone: MU 6260.

ROMANICK & ROMANICK
Адвокати, Повновласники і Нотарі
Заступають у справах карних і цивільних, судових і позасудових.
МИКИТА РОМАНЮК — 611 Temple Bldg. TORONTO, ONT. Телефон Elgin 2585
МИРОСЛАВ РОМАНЮК — 303 Canada Bldg. WINDSOR, ONT. Телефон 3-4741

Петро Старко Йосиф Старко
ОКУЛІСТИ - ОПТОМЕТРИСТИ
230 Tegler Building Edmonton Telephone 21248
Екзамінують очі — Припасовують окуляри.

Левко Г. Фарина
ОКУЛІСТ — ОПТОМЕТРИСТ
202 Union Building, Edmonton, Alberta. Phone 28631
Екзамінує очі — Припасовує окуляри

СТЕФАН А. КОЗАК
Окуліст — Оптометрист
1765 Hamilton Street Phone 4347 Regina, Sask.
Екзамінує Очі — Припасовує Окуляри

Др. І. В. Челядин
ХІРОПРАКТИК
Модерна Клініка з найновішими приладами — інструментами, (X-Ray і Neurocalometer) — щоб дати Вам Хіропрактичну поміч для вдержування Вашого здоровля.
9 - 11 Credit Foncier Bldg., — Edmonton, Alberta. — Telephone 28525
(Через дорогу від Годсон Бей)

Res. 25834 Office 24543 Res. 84488
Dr. J. Verchomin Dr. N. D. Holubitsky
PHYSICIANS AND SURGEONS
207 UNION BUILDING EDMONTON, ALBERTA

ЗАМОВЛЯЙТЕ ПРИНҐЕЛ КУРЯТКА — ТЕПЕР!

Замовлення на Прингел Добірні Курятка на Квітень і Май надходять незвичайно великим числом. Щоб запевнити собі дату достави треба заслати замовлення сейчас. Маємо обмежену скількість підрослих курят для достави, Легторнс, Гемпшаерс і Схрещені.

Албертійські 1948 ціни до кінця сезону:

	R.O.P. 100	Запліднені 50	25
Білі Леггорнс	$16.00	$8.50	$4.25
Білі Лег. Курочки	32.00	16.50	8.25
N.H. Рокс, Редс	18.00	9.50	4.75
N.H. Рокс і Ред Курочки	30.00	15.50	7.75
АПРОБОВАНІ			
N. Гемпшайр	16.00	8.50	4.25
N.H. Курочки	28.00	14.50	7.25
Схрещ. Лег.Гемп	16.00	8.50	4.25
Схрещені Лег.-Гемп. Курочки	30.00	15.50	7.75

Ручимо 96% точности на курочках!

Когутики: Лег. $3.00; Тяжкі $9.00 за 100 штук.

ОЛИВНІ ВИГРІВАЧІ для негайної достави
"САЙЛЕНТ СІУКС" — $25.70
"БАК-АП" — — — — $23.70

ПРИНГЕЛ-ові Широко-грудинсті Бронз і Белтсвил Білі Індичата на доставу в Квітні, Маю і Червні, — $90 за 100 штук.

По отриманню замовлення або на бажання вишлемо Вам наш 1948 Прингел Катальог і Стадову Рекордову Книжку.

PRINGLE
ELECTRIC HATCHERIES
10550 - 101 St. Edmonton.
Calgary & Chilliwack, B.C.

DR. P. P. KAYE, M.D.
(Кошовський)
Лікар, Оператор і Акушер.
(Попередно в Мирнам, Алта.)
219 KITCHEN BLOCK
10164-101 Street, Edmonton
Off. Phone 21529. Res. 71744

ПРОДАЖ ФАРМІВ, ДОМІВ І БИЗНЕСІВ

Запрошуємо приїзджаючих до Едмонтону, або тут замешканих, щоб нас відвідали й порадились в справі купна або продажі фармів, готелів, домів і т. п. Даємо найкращу услугу.

NICK MELNYCHUK'S REAL ESTATE
10533-97 St. — Edmonton, Alta.
Phone 27316

YEARBOOKS
DESIGNED and ENGRAVED
PHONE 25592
PAZDER ART ENGRAVING
9737-101 STREET EDMONTON

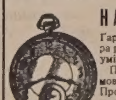

НАПРАВА

Гарантована і скора робота по дуже уміркованій ціні.

Принимаємо замовлення поштою. Продаємо і міняємо годинники, фото-камери, перстені й таке інше.

UNITED EXCHANGE
10285 - 101 St., Edmonton

АЛБЕРТІЙСЬКА ДЕНТИСТИЧНА ЛЯБОРАТОРІЯ
Churchill Bldg., Edmonton
Над Армі, Нейві і Ерфорс Клюбом
9964 Jasper Ave. — Suite 31.

ЯК ВИ В ЕДМОНТОНІ
то памятайте про два українські готелі

YORK HOTEL 10401 - 96 Street, Phone 25363
GRAND HOTEL 10266 - 103 Street, Phone 24196

Уміркованi ціни — Чемна услуга — Всі привілеї.
В обидвох готелях порядні й модерні Ресторани.

АДВОКАТИ

Петро Грещук, B.A., LL.B.
АДВОКАТ І НОТАР
перепроваджує справи цивільні й кримінальні у всіх судах.
719 McLeod Bldg., Edmonton.
Тел. офісу 24047. Тел. дому 71435

J. E. BASARAB, K.C.
АДВОКАТ І НОТАР
Полагоджує всякі справи.
41 Gariepy Block, Edmonton.
Телефон 21642

P.A. Miskew, M.A., LL.B.
АДВОКАТ І НОТАР
веде свою канцелярію в спілці з
SHORT & CROSS
2nd Floor Bank of Nova Scotia Bldg
Edmonton, Alta. Telephone 21151

Harvie & Yanda
Адвокати й Нотарі
202 Bank of Toronto, Edmonton
Можете писати до нас по українськи

ІВАН ДІКУР, B.A., LL.B
ІВАН КОШУТА, B.A., LL.B.
Адвокати, Повновласники, Нотарі.
Перепроваджують справи судові, кримінальні, цивільні й тестаментальні. п. Кошута буде в своїм офісі в Виллингдоні кожної суботи а в Голден кожного четверга.
DECORE & KOSHUTA
Box 244 — Vegreville, Alta. — Phone 42

JOS. M. LAZARENKO, LL.B.
Адвокат і Нотар
Переводить Всякі Судові Справи
Box 44. Myrnam, Alta. Phone 4

МИХАЙЛО Г. ПОНИЧ
Адвокат, Повновласник, Нотар
MICHAEL H. PONICH
LL.B., M.L.A.
Two Hills, Alta., Box 88.
Телефон 4.

ЮРІЙ ШКВАРОК
Адвокат і Нотар
полагоджує всякі справи
9948 - 88 Ave., — Edmonton

Т. Р. БІҐОРА, Б.А.
УКРАЇНСЬКИЙ АДВОКАТ І НОТАР
заступає в справах цивільних, карних і маєткових. Його офис над
Bank of Toronto, 31A Queen St.
St. Catharines. Ont.
Off. Phone 5-7585 Res. 2-1453
В ГРИМСБІ, Онт.—урядує в суботу від 2 до 5 години під адресою —
14 Ontario St. — Phone 261 R

Я. О. МАСЦЮХ
АДВОКАТ І НОТАР
Заступає в справах судових, цивільних і карних. Полагоджує маєткові справи. Веде канцелярію під поданою адресою: —
Y. O. MASCIUCH, L.L.B.
428 Main St., Winnipeg, Man.
Phones: 25 345, 25 346, 25 347

BARRON & BARRON
Barristers, Solicitors, etc.
513 Herald Bldg., Calgary, Alta.
Телефон: M 2340

АКАВНТЕНТ

Василь Масцюх і Компанія
Книговодці і Авдитори
Перепроваджуємо ріжного рода книжки, авдитуємо та приготовляємо фінансові звіти та доходові податки (Інком Текс). — Ми також авдитуємо муніципальні й шкільні книжки.
W. J. MASCIUCH & CO.
Accredited Public Accountants
309 Revellon Bldg, Edmonton

HAYWARD'S
ДЕ КОЖНЕ ВАШЕ КУПНО Є ЗАГАРАНТОВАНЕ НАШОЮ ПОЛІСОЮ
RELIABILITY LUMBER
Люмбер — Прибори
Будівельний Матеріял
HAYWARD LUMBER Co. Ltd.
Edmonton, Alta.

ЛІКАРІ, ДЕНТИСТИ

Лікарі й Оператори в Едмонтоні
ДР. ІВАН ОРОБКО
ДР. ІВАН СМУЛЬСЬКИЙ
212 Tegler Bldg., Edmonton
Телефон 27342

Тел. Офісу: 21748. — Дому: 31630
ДР. М. М. СЕРЕДА
Лікар і Оператор.
9909-109 St. Suite 5, Edmonton
(зараз на північ від Адміністраційного будинку на 109 отрізі).

Тел.офісу 23132 Тел. дому 83224
ДР. В. С. НЕВЧАС
Лікар, Оператор, Акушер
Лічення ультра-фіолетовим світлом і коротко-лучевою машиною до огрівання.
DR. W. S. NIEWCHAS
541 Tegler Bldg., Edmonton

ДОКТОР Й. МЕҐАС
Лікар, Оператор, Акушер
10164A-101st Street, EDMONTON
Suite 201 Kitchen Blk., Phone 24645

ДР. ЙОСИФ БУЛАНЖИЙ
Лікар, Оператор і Акушер
Boulanger Bldg., Edmonton
Телефон 22009

ДР. В. А. ШАНДРО
Оператор, Спеціяліст ниркових недуг та залози (Простейт Гленд) що регулює моч.
Член Королівської Колегії Хірургів.
GARNEAU THEATRE BLDG. Edmonton
на південнім кінці мосту Гай Левел.
Тел. офісу: 34778 — Тел. дому: 33698.

ДР. СТЕНЛЕЙ ВАРШАВСЬКИЙ
Лікар, Оператор, Акушер
420 Tegler Bldg., Edmonton
Тел. офісу 21401. Тел. дому 74580

Тел. офісу: 26905 — Дому: 23754
ДР. С. Л. ЯРЕМЧУК
Дентист.
X-Ray
204 Union Building — Edmonton.

Тел. офісу 22411. Тел. дому 82350
DR. B. N. SHLAIN
ДЕНТИСТ — DENTIST
428 Tegler Building
Edmonton, Alta.

Тел. офісу: M1003 Дому W2006
DR. S. YAHOLNITSKY
Лікар, — Акушер — Оператор
Спеціяліст у Хірургії
210 Southam Bldg. Calgary, Alta

ДР. Ю. ДРАҐАН
D.M., C.M., L.M.C.C.
ЛІКАР, АКУШЕР, ОПЕРАТОР
601 Canada Bldg., Saskatoon.
(коло сіенарської стації).

Тел. Офісу 6665 Тел. Дому 8678
Др. Стефан Воробець
M.D., L.M.C.C.
Лікар — Оператор — Акушер
414 Canada Bldg., Saskatoon.
(коло сіенарської стації)

ДР. БАЧИНСЬКИЙ
M.D. L.M.C.C.
ЛІКАР, АКУШЕР І ОПЕРАТОР
Екс-Рей, флороскопія і радіятермія.
DR. V. F. BACHYNSKI
506 McArthur Bldg., Winnipeg
Тел. Офісу: 95 075 Рез. 52 502

Телефон: S-521
ДР П. ВЕНЬҐЕР
M.D., C.M., L.M.C.C.
Спеціяліст у внутрішніх та шкіряних недугах
400 Victoria Ave., Fort William, Ont.

Тел. Офісу 97 012 Дому 55 707
Dr. Harry Hershfield
Лікар, Оператор.
Екс-Рей. Лікуємо всякі недуги.
612 Somerset Bldg., Winnipeg, Man.
(Говорю по українськи)

ПЕРЕДПЛАЧУЙТЕ І ПОШИРЮЙТЕ УКРАЇНСЬКІ ВІСТИ

ГОСПОДАРСЬКІ СПРАВИ

ВІД ЧОГО ЗАЛЕЖИТЬ РОДЮЧІСТЬ ҐРУНТУ?

(Докінчення)

В лябораторії агрикультурної хемії при Центральній Експериментальній Фармі в Оттаві, переводиться тисячі аналізів канадійських ґрунтів, куди фармері з цілої Домінії надсилають свої взірці. В тій лябораторії було знайдено, що добрі канадійські ґрунти мають 0.1 до 0.5 процент нітратів а особливо врожайні ґрунти зі степових провінцій часом мають навіть понад один процент. Присутність нітроґену залежить в першу чергу від присутности органічних річовин у ґрунті, бо це є майже одиноке джерело з якого ґрунт поповнює свої нітратні запаси. Ті ґрунти, що мають нітроґену менше 0.1 проценту, можуть так само давати врожаї але їм дуже в пригоді стають угноєння, що багаті на ці річовини.

Та ж лябораторія знайшла, що канадійські ґрунти звичайно мають від 0.16 до 0.26 проценту фосфорової кислини, а добрі чорноземи то й більше. Там де фосфорові кислини є менше 0.15 процент, порадно поповнити її запаси в той чи інший спосіб. Потасу добрий ґрунт має від 0.25 до 0.5 процент, а коли ґрунт має вапна менше чим 0.25 процент, особливо ґрунти легкі та піскуваті, їх можна значно поліпшити вапнуванням. Вапно часом вживають на легких ґрунтах, щоб його "звязати".

Згадавши про складники ґрунту, що роблять його родючим, треба дещо сказати й про його фізичну чи механічну структуру.

ФІЗИЧНА БУДОВА ҐРУНТУ

Ми знаємо, що ґрунти є тяжкі, легкі, піскуваті, каменисті, торфяники і т. д. Це залежить від того з якого матеріялу вони походять та від того в якім стані розкладу вони знаходяться. Щоби рослинність могла нормально розвиватися, потрібно, щоб ґрунт мав поживні складники, та що б до нього міг діставатися воздух і вода. Крім того потрібно, щоб ґрунт не був ані занадто тяжким ані занадто легким. На тяжких ґрунтах провітрювання ґрунту відбувається дуже тяжко але й ті ґрунти що мають забагато органічних річовин — як торфяники — також тяжко провітрюються коли в них затримається багато води. Ті ґрунти, що не добре провітрюються звичайно є зимними і природні процеси розкладу йдуть дуже поволі. Добрий ґрунт мусить затримувати вогкість але не надмірно а також до нього має проходити й воздух. Легкі ґрунти, піскуваті, можна поліпшити додаванням органічних річовин, але там де органічних річовин забагато, треба сприяти, щоб вони якнай скорше розкладалися.

Добрий ґрунт має горошкувату будову і при оранню розсипається а не відвалюється грудами немов глина. Горошинки чи грудочки ґрунту є ріжного розміру і між ними знаходиться простір для проходу воздуху та води. Якщо ж ґрунт є розпорошеним, ті проходи є занадто малими. Фізична структура ґрунту у великій мірі залежить від вмілої та вчасної оранки і той хто розуміє теоритичні основи тої структури, буде більше вважати, щоб її поліпшувати а не псувати.

Та в першу чергу, горошкуватість чи зернистість ґрунту залежить від так званого ґумусу — чорної матерії яка уявляє собою решткн які повстають при розкладі орґанічних річовин в ґрунті. Орґанічні річовини в ґрунті не залишаються довго в такім стані в якім туди дістаються, бо швидко підпадають під розклад бактерії та грибків і почасти кислин і спершу стають крихкими та темнішими, потім цілком чорними і в такім виді вони виконують надзвичайно важливу ролю, щодо родючости ґрунту. Поживні складники цього ґумусу досить легко можуть бути зужиті корінням рослин, крім того ґумус є джерелом нітратних річовин яких так потрібно для росту всякої рослини і нарешті сам гумус сприяє горошкуватости ґрунту та затриманню в нім вохкости і належного провітрювання.

Поживні складники та фізична будова ґрунту — це основа його родючости. Як родючість використовувати щоб вона не зменшувалася а навіть поліпшувалася, це вже інша справа і не належить до теми цієї статті.

ПОВЕРХНЯ ФАРМЕРСЬКИХ ЗЕМЕЛЬ

Фармерські землі в провінціях Онтеріо і Квебек мають 41,600,000 акрів, хоч поверхня обох провінцій разом виносить 700,000,000 акрів. Великі простори не надаються для рільництва з огляду на землю, клімат і топографічні причини.

ҐРЕЙДОВАНЕ НАСІННЯ І БУРЯНИ

Одним із найпростіших способів зменшити буряни на фармі є не сіяти засміченого збіжжя. Буряни підвищують кошти продукції і спричинюють менші врожаї. В деяких випадках вони навіть нищать ґрунт, і роблять його непридатним до часу, поки його старанно не вичиститься з бурянів і наново відбудується.

Хто не має чистого насіння, нехай купить ґрейдоване насіння.

ПРИХОДИ ФАРМЕРІВ

З обчислень доміняльного уряду показується, що канадійські фармері в 1947 році мали приходу $1,259,711,000. Це є рекордово найвищий прихід в історії Канади.

Загадка з доріжнечею мяса. Хто її розвяже?

Парляментський комітет для провірки цін поживи має загадку перед собою, якої не вміє розвязати. Хто поможе йому?

Комітет прослідкує ціни мяса і прийшов до переконання, що в Канаді є величезні запаси мяса в магазинах, а ціни мимо того йдуть тай ідуть вгору. Комітет переслухав президентів і директорів мясної індустрії і кожний з них говорив, що вони є на те в бизнесі, щоб гроші робити. Коли адвокат комісії Дайд спитав президента Кенада Пекерс, чому воно так є, що його компанія має такі великі запаси готового мяса а ціна така висока, він відповів, що "не знає, як відповісти".

Голова комісії мін. Мартин заявив, що комісія "піде до самого дна", щоб довідатись правду.

А правда як на долоні. Ненажерлива захланність зисків і брак всякої контролі та обмежень зі сторони уряду.

Премієр Дрю остерігає іміґрантів

Онтерійський премієр Дрю остеріг іміґрантів, прибуваючих до Канади, щоб були на осторозі перед комуністами. Бо повторяються випадки, що комуністи з ріжних національних груп напастують їх, вимушують, що як не вернуться до країв під комуністичними владами, то їх родини будуть там переслідувані.

Премієр взиває всіх тих іміґрантів, до котрих приходять в тих ціллях комуністи, щоб зараз повідомляли про тих червоних шантажистів поліцію.

Новинки з Канади

Новий кодекс праці забороняє симпатичні страйки

Міністер праці Мичел сказав в парляменті, що в новому кодексі праці (який укладають) симпатичні страйки будуть заборонені.

(Приклад симпатичного страйку: Страйкують друкарі в ґазетнім видавництві, щоб виборотити підвишку платень. У другім видавництві друкарі задоволені з платні, але вийшли на страйк, щоб помогти страйкуючим друкарям у першій друкарні).

В одній з секцій говориться, що не вільно проголосити страйку, коли не дійде до згоди між робітниками і працедавцем в колективних переговорах; треба ще звернутись до департаменту праці, який зі своєї сторони буде старатись довести до згоди в полюбовний спосіб. Коли і тепер не дійде до згоди, тоді вільно вийти на страйк.

З другої сторони закон бере робітників в оборону перед недозволеними локавтами.

Депортували комуністичного ватажка з Канади

По довгій тяганині Канада депортувала до Злучених Держав Ріда Робинсона, східного президента юнії майнерської і сталеварної індустрії.

Історія з тим панком така: коли в Злучених Державах ухвалили закон Тефта-Гартлія, який має протикомуністичні точки і стає на нагнітки комуністичним аґітаторам у робітничих юніях, Робинсон з десятком других комуністичних аґітаторів звіяв до Канади і тут розложився зі своїм червоним крамом. Канадійський уряд на щастя має приписи, що позволяють депортувати чужинців комуністів. Робинсон зробив відклик до міністра іміґраційних справ і програв. Канадійські власти потримали його два тижні в холодній, потім посадили на потяг і відставили цюпасом до американської границі.

БІЛЬШІСТЬ СЕНАТУ ПРОТИ МАРҐАРИНИ

По місяцях дебати сенат заявився 35 голосами проти 21 — проти знесення заборони марґарини. Це третя невдача в 3-ох роках частини сенаторів, які домагаються знесення заборони спроваджувати, виробляти і продавати марґарину. Заборона існує 62 роки і є в інтересі молочарства а на шкоду консумента.

Доходовий податок у Канаді а в Злучених Державах

Канада стоїть економічно так близько до Злучених Держав, що не може собі позволити на занадто великі відхилення від спільної лінії. Особливо відбивається воно шкідливо у взаємній торговлі. Та буває з того багато іншої шкоди. Візьмім доходовий податок. У Злучених Державах він є багато нижчий як у Канаді.

Наприклад: Від чистого приходу перед потрученнями (екземпшинс) від $2000 у Злучених Державах не платиться нічого, в Канаді платиться $50 податку, від $2,500 в Америці платиться $17 податку, в Канаді $161.25, від $3,000 в Америці $100, в Канаді $278.50, від $5000 приходу в Америці $422 податку, в Канаді $770.25.

Через те з Канади еміґрує до Злуч. Держав велике число професіоналістів і втікає капітал. В Оттаві є здогади, що мін. фінансів Еббот буде примушений знизити доходовий податок у новім буджеті, не з симпатії ні з любови до податковців, а тому що вимагає потреба.

Помер мін. публичних робіт Феллов в Алберті

В едмонтонськім шпиталі помер у понеділок В. А. Феллов, міністер публичних робіт в албертійськім уряді. Мав 64 роки. Феллов хворів від довшого часу. За порадою лікарів їздив до Аризони і першого дня по повороті дістав серцевий напад. Від половини квітня не виходив зі шпиталю.

Феллов був сіенарським стаційним агентом у Верміліон через 22 роки. В 1935 р. був вибраний послом з суспільно-кредитової партії і того ж року став міністром публичних робіт.

СЛОВЯНИ ПРОТИ КОМУНІСТІВ

В одній з торонтонських саль відбулося віче при участи 400 осіб, зорґанізоване Стоваришенням обєднаних демократичних протикомуністичних словян. В резолюції, принятій на віччу канадійськими горожанами словянського походження, поставлено домагання до канадійського уряду, щоб поклав кінець роботі комуністичних організацій, які ширять пропаганду, головно серед людей словянського походження.

(Це стоваришення словян є відповіддю комуністам, які прикриваються теж "словянами" у своїй московській пропаганді).

КОРОТКІ ВІСТКИ

ГЕН. ГУБЕРНАТОР маршал Александер відвідує тепер ряд місцевостей у західній Канаді. Поїздка закінчиться над Спокійним океаном.

ТОРНАДА і незвичайної сили буревії пронеслися над сімома американськими стейтами де згинуло 19 осіб, ранених поверх 100.

У МОСКВІ виставлять публично в музею щоденник, листи й рукописи великого російського письменника Льва Толстоя, які ще ніколи не були доступні для публики. В Совєтах обходять 120-ліття уродин Толстоя.

КОРОНА СВ. СТЕФАНА, угорського короля, що в 1945 році у південній Німеччині дісталася в руки американців, згідно з ухвалою державного департаменту, не повернеться до Будапешту; її примістять в депозиті у Ватикані.

З МАДЯРСЬКИХ втікачів, що прибувають в останній час до західних держав, багато подає заяву, що вони втекли від військової служби, яку мається відбувати в районі Уралу з совєтськими старшинами як інструкторами.

У ЗЛ. ДЕРЖАВАХ уряд видав 1,000,000 прим. книжки, яка учить, як щадити поживу. Книжку будуть роздавати даром кожній родині.

ПОГАНА ПОГОДА помагає грецьким большевикам в центральній частині країни, які стараються вивтікати ближче границь "невтральних" сусідів Греції.

ВИБОРИ до провінціонального парляменту в Ню Бронсвику відбудуться в червні ц. р.

З КАНАДИ вислали літаком до Арґентини і Чіле кілька штук худоби гольштинської раси. Між ними є 2,800 фунтовий бугай. Це найбільша звірина, яку коли везено літаком.

У ГРЕЦІЇ виконали присуд і розстріляли 154 большевиків партизанів в одному дні, 5-го травня. Премієр Софуліс сказав, що уряд не помилує ні одного засудженого на смерть.

В ПАРАГВАЮ викрито заговір, щоб убити всіх міністрів і ґенералів. Арґентинська поліція зловила на своїй території 100 парагвайських заговірників.

НА ФАРМІ коло Едмонтону вродилося лоша, що важить 12 фунтів і є найменшим, що коли вродилося в Алберті. Порода — шетляндські коники.

В ЛІСІ коло Джералдтон в Онтеріо, віднайдено трьох 10-літних хлопців, які загубилися і провели 17 годин серед дощу.

КОНҐРЕСОВИЙ комітет у Злучених Державах заявився 28 голосами проти 5 за примусовою дволітньою військовою службою.

ВІЗЬМЕ ЧАСУ, заки уряд в Алберті зможе обчислити шкоди від повеней.

В ЛОС ЕНДЖЕЛЕС, в Каліфорнії температура піднеслася до 92 степенів. Від 70 літ не памятають такої спеки в квітні, як тепер є в Каліфорнії.

КАНАДІЙСЬКІ ПЛАТНІ ПІШЛИ УГОРУ 74 ПРОЦЕНТ

Департамент праці в Оттаві проголосив, що рівень платень у Канаді піднісся в 1947 році о 12.2 процент, а від 1939 року піднісся о 74 процент.

ПОВЕНІ МИНАЮТЬСЯ У СТЕПОВІЙ КАНАДІ

Протягом тижня минула небезпека дальших повеней у західній Канаді і води стягаються до рік у полуднево середущій Алберті і Саскачевані.

Натомість загрозлива ситуація повстала в північній Алберті. На північ від Едмонтону вода виступила з берегів ріки Сторджен і залляла долину на північ від Немейо. В Ст. Алберт вода виступила на вулицю місточка і залляла пивниці в декотрих домах. Коло Манола, 50 миль на північний захід від Едмонтону, піднеслася вода на ріці Пембіна. На Піс Ривері ріка тої назви підмила треку і виллляла на гостинець коло Гай Прері.

Потоки і ріки в Бр. Колумбії підносять свої води наслідком дощів і теплої погоди. Побоюються виливу рік. Велика ріка Фрейзер загрожує долині коло Мишин Говп.

У західній Манитобі ситуація далі є грізна. Ріка Минедоза прорвала греблю і води ввірвалися до місточка Минедоза. Гостинець коло Репид Сити вкритий водою на дві стопи. В Брендоні виселено 200 родин з їх домів у низько положеній частині міста над рікою Ассинибойн.

РІЛЬНИЧІ МАШИНИ З КАНАДИ ДЛЯ АНГЛІЇ

Англія закупила в Канаді рільничі машини, щоб у східній Африці почати на велику скалю продукцію земних оріхів (пінаців), як джерело їдомих товщів. Угода на рільничу машинерію до того підприємства предвиджує висилку тих знарядів на суму кількох міліонів долярів.

Ще чому канадійські інжиніри еміґрують до Америки

Л. Ф. Ґрент, президент Канадійського Інституту Інжинірії сказав, що одною з причин виїзду канадійських інжинірів до Злучених Держав є те, що канадійські провінції і муніципали люблять наймати до служби скорше американських ніж канадійських інжинірів. Студенти інжинірії сказали йому, що треба конечно "звязатися" з американською компанією, щоби дістати добру позицію в Канаді.

(Люди звичайно мають більше пошани до чужого, ніж до свого. Чуже їм імпонує, навіть коли є меншевартне).

Британія заморозила ціни товарів

Британійський уряд розумно бореться з доріжнечею. На початку року уряд заморозив платні робітників в надії, що як не буде підвишки платень то фабриканти і посередники-продавці не будуть також підносити цін, а тим самим не буде інфляції.

Одначе уряд обманувся, а властиво обманули його індустріялісти і продавці, які не дотримали слова і підносили ціни щораз вище. Тепер уряд "заморозив" ціни на всі товари за винятком ювілерських прикрас, книжок, ґазет і тютюну. Пожива є під контролею цін віддавна.

ПОСИЛАЙТЕ ГРОШІ ЗАГРАНИЦЮ

Почерез Б оф М

Б оф М всесвітна услуга знову в русі. Можете вислати гроші вашим приятелям каблем, дрефтом або почтовою виміною.

ПРОЦЕДУРА ЗВИЧАЙНА І НИЗЬКИЙ КОШТ

"MY BANK" B of M

Майно понад $1,800,000,000

Гроші можете переслати в валюті краю до якого посилаєте.

Відвідайте управителя або акавнтента вашого найблизчого Б оф М відділу. Він вам охотно послужить у всіх детайлях.

BANK OF MONTREAL

Працює з Канадійцями у всіх родах життя від 1817

ЗАМОВЛЯЙТЕ

Смитс Ґолд Сіл Курята

ТЕПЕР!

Не зволікайте Ваших замовлень на Май і Червень. — Леггорнс, Гемпшаєрс, Схрещені. — За скорим зиском на вчасних когутиках замовляйте Смит'с Леггорн Когутики $3.00 за 100 і Схрещені Когутики $5.00 за 100.

Правдиві Белтсвил Білі Індичата — широко-грудний гатунок найвідповідніший до продажі. $90 за 100.

ВАШЕ ВДОВОЛЕННЯ ЗАПЕВНЕНЕ коли купите Смит'с Ґолд Сіл Курята.

SMITH'S CHICKERIES & Turkey Poult Hatchery
Phone 32844
10001-82 Avenue — Edmonton

Все Потрібне для Будови

По Умірковaній Ціні — Дістаньте в Своїм Складі Будівельного Матеріялу

NORWOOD LUMBER COMPANY

Office — EDMONTON — Yard and Factory
11203-86 Street—Phone 73002 — 8201-114 Avenue—Phone 71660

Р. ФІРМАНЮК, властитель.

Вогневе Ушкодження в МОНІ-МЕЙКЕР Млині Не Припинило Дальшого Виробу!

MONEY $ $ MAKER

КОРМИ І РІЖНІ КОНЦЕНТРАТИ Є В ПОВНІЙ ПРОДУКЦІЇ

Завдяки справности Едмонтонського Вогневого Департаменту у Гашенню Вогню і Ю. Джі. Джі. приладам бічного млина в тім місті, не було великої перепони у вироби МОНІ-МЕЙКЕР кормів. Це на щастя уможливило нам підтримати той самий високий стандарт якости в кожнім кормі і продовжувати доставу до Ю. Джі. Джі. елевейторних агентів і Моні-Мейкер продавців по всій Алберті.

ПРОДОВЖУЙТЕ ЛУЧИТИ ВАШЕ ДОБРЕ ЗАРЯДЖЕННЯ І ЯКІСНИЙ ТОВАР З ЯКІСНИМИ МОНІ-МЕЙКЕР КОРМАМИ . . . . СЬОГОДНІ!

Ваш місцевий Ю. Джі. Джі. Агент або Моні-Мейкер Продавець доставить вам потрібних кормів для Дробу, Свиней, Молочної та Мясної Худоби.

UNITED GRAIN GROWERS LTD.

Поверх 41 років услуги для Фармера і Плекача Худоби.

СПІР НАД ШОРСТКИМ ЗБІЖЖЯМ

П. Стюарт Ґарсон, Премієр Манитоби, написав памфлет п. з. "МАНИТОБСЬКЕ ПОЛОЖЕННЯ НА ПРОДАЖІ ВІВСА І ЯЧМЕНЮ". Ті, що є зацікавлені цею поважною спірною справою зроблять добре, як перечитають цю дуже повчаючу книжечку, котра представляє всі сторони справи. Примірники можна дістати із — Room 204, Legislative Buildings, Winnipeg.

Кожний із наших Елевейторних Агентів має примірник, який можна переглянути.

SEARLE GRAIN COMPANY, LTD.

(74)

ЗРОБІТЬ БІЛЬШЕ — ЩАДІТЬ БІЛЬШЕ

BRANTFORD CANADA COCKSHUTT FARM EQUIPMENT

109 РОКІВ ДРУЖНОЇ СПІЛКИ З КАНАДІЙСЬКИМИ ФАРМЕРАМИ

ЗРОБІТЬ БІЛЬШЕ — ЩАДІТЬ БІЛЬШЕ

BRANTFORD CANADA COCKSHUTT FARM EQUIPMENT

Побачте свого КОКШАТ продавця

О. АНДРІЙ Г. ТРУХ, ЧСВВ.

На Фронті

СПОМИНИ З ВЛАСНОГО ЖИТТЯ

Багато всі ми перебули, багато перетерпіли. Та тепер воєнне щастя перехиляється на наш бік, переможні війська увільняють наш край. Маємо надію, що переможна підуть далі, що перейдуть кордон і понесуть волю й на нашу закордонну російську Україну. — Загальна Українська Рада. (Підписи провідників).

Оця велика відозва Загальної Української Ради була зясуванням тодішнього положення українського народу, його терпінь і праць, його надій і ідеалів.

Сумно однак вражає, що в цій великій відозві тодішнього нашого політичного проводу не було нігде місця на три букви: БОГ... Не згадали Бога в такій важливій хвилі ні з вдячности за перемогу, ні в надії на повне визволення. За те наші москвофіли, як прийшли до Галичини з російським військом, то свою відозву до народу розпочали ось так: "Браття й Сестри! Велик Бог Землі Руской!... Он подверг Тебе, Русскій народ Галича, тяжкому іспитанію, не забивал о тебі, Он готовил Тебі свободу... Видно самі вірили в Бога, або були переконанні, що наш нарід вірить у Бога й до Нього треба йти — з Богом...

Подібно панове в Версалю, 1919, як кінчили першу світову війну, то в великім договорі, що мав тисячі-тисячі слів, не зробили місця на три букви: БОГ. І не було на тім мирі благословення. І не було з того часу спокою між людьми. І по двадцяти літах прийшло до другої, ще страшнішої війни, що її не можуть закінчити навіть таким миром, як був у Версалю... І всі готуються до третьої світової війни, що супроти неї попередні будуть виглядати як забавки. Ці й подібні випадки повинні вистарчити українським політикам для науки й перестороги, що одиноко розумна й успішна політика, це політика: З нами Бог! Боже поблагослови!..

У ВИЗВОЛЕНІМ ЛЬВОВІ

Коли дня 22 червня, 1915 року австрійське військо, за проводом генерала Бем-Ермолі зайняло Львів, наші львовяни зараз створили безпартійний "Комітет Українців міста Львова", що вів наші справи аж до повороту зі скитальщини наших головних провідників і організацій. Головою того комітету був др. Андрій Чайковський. Комітет видав відповідну відозву з приводу звільнення Львова й привітав урочисто начальника всієї оружної сили, архикнязя Фридриха. Невдовзі почали вертатись зі Львова наші посли, а за їхнім старанням також редакції й члени ріжних організацій, що стали наладнувати правильну роботу в центральних установах. Та, правду сказавши, польські посли скоріше поверталиcь, ніж наші...

Коли старі провідники почали вертатись до Львова, тоді члени львівського Комітету не хотіли передати їм організаційного проводу у Львові й краю, бо були такої думки, що ті, що були на скитальщині, втратили свої права до проводу, а провідниками мають бути ті, що не тікали на скитальщину. Це вони робили не зважавши на те, що дня 7 липня вислали до Загальної Української Ради заяву, що ціллю львівського комітету було "заступати українські інтереси перед компетентними чинниками до часу повороту нашої законної репрезентації".... "Апетит приходить із їдою".

Після повороту австрійської армії до Львова не довго тривала радість між нашим громадянством, бо австрійська армія стала переслідувати українців за сповидні їхні провини проти Австрії в часі російської займанщини. Робила це австрійська влада на основі доносів не-українського населення. Приголомшене українське громадянство слабо оборонялось. Для пояснення справи видала ЗУРада відповідні брошурки.

Для кращої послуги виздоровцям У.С.С. основано у Львові Збірну Станицю й Захист У.С.С. Командантом призначено д-ра М. Волошина. Згодом Станиця висилала студентів до Відня, а також до львівського університету, щоб кінчили школи й здавали іспити. Захист піддержувало своїми жертвами патріотичне громадянство. Лікарський нагляд у Захисті мали др. Б. Овчарський і др. В. Щуровський, УСС.

В тому часі вислано на освітню й освідомляючу працю на Волині стрілецьких старшин Д. Вітовського, М. Саєвича й М. Гаврилка. Опісля було там стрільців більше.

НАСТУПНИК ПРЕСТОЛА МІЖ У.С.С.

Коли ми стояли над Золотою Липою, дня 23 липня відвідав наш фронт австрійський наступник престола, архикнязь Карло. У тій параді корпусу Гофмана були й наші дві чети, за проводом сот. В. Дідушка. Післали туди й Гриця. Коли будучий цісар наблизився до нашого відділу, сот. Дідушок привитав його тричі військовим поклоном витягненої шаблі й здав звіт про число та придії У.С.С. Архикнязь відповів: "Я щиро радію, що вас тут бачу. Чув про ваші геройські вчинки. Також чув я про вірність українського народу, що так багато витерпів під ворогом. Ви слава української нації". Опісля розмовляв із от. Г. Коссаком. При тій нагоді роздавав архикнязь особисто медалі хоробрости ріжним воякам, а також деяким нашим стрільцям. Мені припала була та шана, що я представляв окремо архикнязеві наших хоробрих стрільчиків до відзначення; оповідав архикнязеві за яке хоробре діло одержує відзначення. Тим, що говорили славянською мовою, відповідав Карло по чеськи: "Ти сем то геско здєлал". Один гарматчик оповідав тоді архикнязеві, що під час одного наступу москалів він побачив, що наші починають тікати. 'Як я це побачив — каже вояк — то побіг до п. оберляйтнана та й кажу: Пане оберляйтнанте, наші тікають, буде зле. Тоді ми звернули гармати та й на москалів та й на наших, і стримали... Щож, і таке буває, як казав Льоньо Лепкий: "Бо війна війною, в тім є дивна сила, як не забє тебе гостра куля, то копитом від фаркіхи вбє кобила".

Під час цієї паради архикнязь заговорив зокрема до чет. О. Кримовича й до мене. Взагалі так складалось, що того дня наступник престолу тричі стиснув правицю Гриця.

При прощанні архикнязь, видимо вдоволений, ще раз звернувся до У.С.С. і сказав: "Українці були дуже хоробрі і завсіди патріотичні та вірні. Я дякую їм сердечно". А з рядів понеслись на честь ласкаво князя оклики: "Гурра! Слава!"

Архикнязь Карло, що після смерти Франца Йосифа став цісарем, був побожним, практикуючим католиком. Коли Австрія програла війну й розпалася, Карла вивезли з Відня на остров Мадейру, де він дуже побожно закінчив життя. Його дружина, цісарева Зита, й деякі діти живуть у Канаді.

Можливо, що сьогодні неодин старий австрієць тужно згадує ті часи, коли Відень був столицею монархії, а в Відні володів цісар. Бо з того часу ще ні одного дня не мали австрійці такого щасливого дня, як за часів монархії. А особливо добре далась їм у знаки нацистська й комуністична диктатура. Бажали кращого, а діждались гіршого. І австрійці й міліони інших. І так воно буває в житті: те, що нове, може виглядати модне, але може й не бути краще. Тому треба на всі справи дивитись очима віри й розуму.

(Далі буде)

УКРАЇНСЬКИЙ СТУДЕНТСЬКИЙ ОСЕРЕДОК В ЛЮВЕНІ (БЕЛЬГІЯ)

В американській та канадійській українській пресі свого часу писалося про існування українського студентського осередку в Лювені, в звязку з заходами інж. А. Кішки, який приїздив до Америки, де з успіхом вдалось осягнути значні суми на організацію теперішнього студентського осередку в Лювені. Історія українського студентського життя в цьому старинному університетському місті сягає 1931 року, коли то при допомозі таких осіб, як о. проф. Ноблес та о. Журден, вдалося осягнути декілька стипендій для українських студентів. В той час діяв ще фонд кардинала Мерсіє, що мав на цілі допомагати російським студентам. Той фонд основано ще 1921 р. і з нього користали російські студенти - емігранти. Число їх доходило навіть до 150 річно. В той час, коли зявляються тут укр. студенти, позиція росіян значно послабла, в наслідок невиправданих сподівань, що їх мали на початку ініціятори допомогового фонду. Однак українським студентам приходилось тяжко добувати свої позиції, не маючи майже жадних знайомств і зрозуміння серед тодішніх харитативних кругів. Тоді то з ними навязав перший контакт о. Й. Корба, що перебував в той час в Лювені.

Треба було собі виробити імя та здобути довіря, а це могло статися тільки протягом довшого часу у послідовній праці і з накладом великих зусиль. Перші леди недовіря проломано і вже перед війною, за ініціятивою інж. А. Кішки та при активній допомозі славної памяти Митрополита Кир Андрея Шептицького та інших знатних українських та чужинецьких особистостей, створено — "бельго - голяндо - український фонд" для допомоги українським студентам. 1946 року, по закінченні війни, за почином того ж самого інж. А. Кішки основується Бельгійський Комітет Допомоги Східньо - Словянським Студентам, який діє й досі. Число українських студентів, що користають з допомоги осягнуло в біжучому академічнім році 1947-48 стан 58.

День 11 квітня, 1948 року ввійде в історію студентського життя в Лювені, як переломова дата. В цей день українські студенти витали між собою високого Представника Апостольської Столиці, Папського Нунція в Брюселі, Монс. Ф. Ченто. Крім того був присутний Преосв. Кир Іван Бучко та велике число запрошених гостей. Ця дата має те велике значення, що українські студенти перший раз від початків свого існування в Лювені публично зафіксували існування свого організованого життя й українського студентського дому.

Цей успіх можна уважати за вершенням першого етапу поставлених перед літами завдань. Треба сподіватись, що цей момент стане міцним поштовхом до дальшої розгорнутої допомоги українським студентам-скитальцям, що в теперішніх складних умовах европейського життя, стоять перед загрозою незакінчення студій. Факт заінтересування українським студентством з боку авторитетних чинників чужинного світу не повинен послабити уваги українського громадянства а навпаки мобілізувати всі можливі середники на постійну та плянову допомогу. Справа виховання провідної української верстви, в обличчі актуальних подій, набирає особливого значіння, про що й не доводиться ширше говорити, як про річ вповні зрозумілу.

О. К.

Примітка Редакції У. В. — В наступному числі помістимо надіслану нам кореспонденцію п. з. "Папський Нунцій серед українських студентів" в Лювені (Бельгія).

ВУЛЬКАН Навругу вибухає на одному з новозеляндських островів, викидаючи каменюки величини дому.

З УКРАЇНСЬКОГО ЖИТТЯ

УКРАЇНСЬКО - КАТОЛИЦЬКА ЦЕРКВА В НІМЕЧЧИНІ

Як довідуємось з статті дра. Івана Німчука в тижневику — "На Чужині", появився шематизм (книга персонального складу) Українсько - Католицької Церкви в Німеччині, що містить відомості про чисельний стан тої Церкви.

Церква поділяється на 3 протопресвітерати (по одному на кожну зону) і 15 деканів (по одному на кожну німецьку епархію) та має разом 117 душпастирств (парохій). Парохії не великі: лише 4 мають понад 2,000 вірних, 18 від 1,000 до 2,000. Найбільша парохія в Регенсбурзі (3,433 вірних), найменша в Шірлінзі — 21 вірних. Священиків є 194, з того 173 світських священиків, решта ченці. До половини 1947 р. померло 11 священиків.

Др. Німчук відмічає, що шематизм неповний, так що справжне число вірних є понад 100 тисяч.

УКРАЇНЦІ ВИЇЖДЖАЮТЬ З НІМЕЧЧИНИ

Як повідомляє Укр. Централь на Переселенча Управа в Німеччині, до 26 лютого виїхало з Німеччини: 24,997 українців до Англії, 7,624 до Бельгії, 1,134 до Канади, 766 до Франції, 621 до Злучених Держав, 1,300 до Бразилії і 148 до Венезуелі.

Крім того до Африки та до Аргентини і Австралії. 145,938 українців в Німеччині й Австрії очікає на переселення.

ЯК ЖИВУТЬ УКРАЇНЦІ В АНГЛІЇ

У часописі Спілки Української Молоді "Сумівець" надруковано листа М. Б., що виїхав разом з іншими українськими хлопцями на працю до Англії. Лист коротенький, але автор його зумів зробити стислий огляд усього, що може зацікавити читача. Матеріяльно нашим робітникам живеться в Англії непогано. Жити щоправда, доводиться в бараках, але видають вугілля і в бараках палять. Ті, кого ще не призначили на працю, одержують їжу і по 5 шилінгів на тиждень. На працю призначають переважно до сільського господарства, на цегельні, до фабрик цементу та на шахти. Найбільше хлопці записуються саме на шахти, бо там можна найкраще заробити. Знаючи англійську мову, можна влаштуватися працювати за фахом, тому варто вивчати чужі мови.

УКРАЇНСЬКА КОЛЬОНІЯ В ВЕНЕЗУЕЛІ

У Венезуелі, в Південній Америці, є вже коло 1,500 українців. Важко їх зорганізувати, бо вони розкинені по великих просторах, а нема матеріяльних засобів на організаційну роботу. В Каракасі вже повстав український гурток, та він ще не розгорнув ширшої діяльности.

SYMBOLS OF SAFETY

Як вибухне вогонь, то червоно - біла вогнева алярмова скринка являється наглою ознакою безпеки. Це є модерний прилад безпеки, що охороняє ваш дім і вашу посілість. Друга модерна ознака безпеки є ваш Провінціяльний Трежюрі Бренч. Це таке тревале як сама Алберта!

ЦЕ Є ДОБРОЮ РІЧЧЮ АСЕКУРУВАТИ!

Ліпша охорона проти вогню від алярмової скринки є поліса Огневої Асекурації Уряду Алберти. Навідайтесь до вашого місцевого Трежюрі Бренч о ціни.

TB4-48.

PROVINCIAL TREASURY BRANCHES

Чому я не сокіл...

Нещодавно київське радіо передавало черговий заклик до українців закордоном повертатися на "родіну". Щоб спокусити недовірливих діпістів райськими благами, які нібито чекають поворотців на рідній землі, диктор довго й нудно розповідав про успіхи соціялістичного будівництва в Україні, про нові колгоспи й радгоспи, про героїнь-свинарок, що допомогають радянським свиноматкам перевиконувати норми опоросу і т. д. Авдиція закінчилася художньою частиною, у якій виступив відомий український співак Паторжинський і голосом, повним щирого жалю, заспівав:

Дивлюсь я на небо та й думку гадаю:
Чому я не сокіл, чому не літаю?
Чому мені, Боже, ти крилець не дав?

Справді? Тоді напевно і Паторжинський був би діпістом...

("Промінь")

Примітка У. В. — Паторжинський приїхав був з делегацією на большевицький фестивал в Едмонтоні в 1946 р. і мав нагоду побачити як люди живуть.

Повідомляють з Лейк Соксес, осідку Обєднаних Держав, що відбуваються переговори аби Єрусалим або принаймні частину міста віддати під охорону Міжнародного Червоного Хреста.

НЕ ТЕРПІТЬ БОЛЮ НЕПОТРІБНО

Уживайте на Ревматизм, або Біль Крижей

УКРАЇНСЬКУ МАСТЬ

Усуває ріжні болі як ревматизм, біль крижей, ломання костей, рук, ніг і інших частей тіла. За одним натертям біль уступає.

ІМІТАЦІЙ НЕ ПРИНИМАЙТЕ

Правдива Українська Масть має понижчу марку

UKRAINIAN УКРАЇНСЬКА МАСТЬ SALVE

Ціна $1.10 з пересилкою. Спеціяльно 6 слоїків за $5. Пишіть: The T. Eaton Co. Ltd. Winnipeg. або до DUFFERIN AVE DRUG STORE 239 Dufferin Ave., — Winnipeg. (Cor. King and Dufferin)

А. Кащенко.

Герці перед битвою під Пилявцями

1648 РОКУ

Три дні вже з ранку до вечора понад річкою Пилявою відбувалися герці. Охочих до того, як з боку козаків, так і з боку поляків, знаходилося чимало. Найзавзятіші вояки й найбільше хвацькі гарцівники перед герцем купали й скребли своїх баских коней, щоб вони аж виблискували своєю оксамитовою шерстю. Вони сідлали їх коштовними сідлами, на себе одягали найкраще убрання, чіпляли до боків найдорожчу й найбільше улюблену зброю, брали до рук вигострені списи і виїздили до річки, викликаючи з ворожого боку охочих помірятися хистом та міццю; коли ж на заклики ніхто довго не виїздив, то вояк ганив все вороже військо, лаючи всіх так, що у наші часи ніхто такого й не вигадає.

На четвертий день у обідню пору до полків Чарноти і Ганжі на чудовому огирі підїхав завзятої постаті поляк і почав викликати на герць не простих козаків, а когось з отаманів та старшин. Це був середніх літ шляхтич, прізвищем Збручич, загартований у степових походах на татарів та у бойовищах зі шведами й турками. Метке було його око, непохитна була рука і скількох ворогів забив він уже за своє життя віку, тому він давно погубив рахунок.

— Гей ви хлопи, гречкосії! гукав шляхтич, басуючи своїм чудовим вороним конем понад козацькими полками. — А висилайте лише до мене когонебудь з ваших метців — ватажків та багатирів, я одрубаю йому своєю шаблею вуха і кину псам на сніданок!!

Козаки переглядалися. Після вчорашніх пригод не багато вже було охочих до герцю з поляками, та й постать Збручича, що сміло сам-на-сам ходив на медведів, не дуже то завдавала охоти помірятися з ним міццю.

— Ну, що ж? — глузував поляк — мабуть ваші багатирі звикли тільки ціпами махати, а не шаблею. Бидлом нашим ви були, бидлом нашим і будете до віку!

— Не діждеш того, вражий ляше! — почулося з козацького боку, і наперед війська виїхав Вовгура.

Велика постать польського багатиря у порівнянні з Вовгурою враз зменшилася і наче присіла. Ні списа ні шаблі не було у Вовгури, а держав він у руці важкий з довгим держаком келеп.

— Гаразд, Вовгура, гаразд! — загукали козаки вовгурівці. — Збий йому пиху!

— Молись Богу, вражий ляше, — гукнув Вовгура — бо вже тобі меду-вина не пити!

— Кинь свою ґирлиґу, хлопе! — глузував Збручич з Вовгуриного келепа. — Це тобі не вівці пасти, а з лицарем битись!

Скипів Вовгура, вдарив свого коня острогами і полетів на поляка, той же дожидав його, стоячи на місці і, обіпершн ратище свого списа на стремено, направляв його блискучий гостряк на груди козака.

Близько вже козак велетень. Вже високо замахнувсь він своїм келепом над головою поляка. Та неабиякий вояка був Збручич — він знайшов собі рятунок від келепу козака і так смикнув свого коня, що той підкинувся на дибки назустріч келепові.

Мов сліпий кавун, репнула голова нещасного коня від важкого келепу Вовгури, зате живий лишився його вершник і у ту ж мить всадив гостряка свого спису козакові у серце.

Охнули й козаки й поляки, коли обоє бойці впали на землю, тільки між поляками скоро почулися радісні вигуки, бо Збручич зараз же виліз ізпід свого мертвого коня; козацький же багатир, лежучи на землі, корчився у боротьбі зі смертю.

Засмутилися вовгурівці і, піднявши свого ватажка на руки, понесли за річку до козацького табору.

Через кілька хвилин завзятий шляхтич, добувши собі другого коня, знову вже гарцював між двома ворожими військами, гукаючи до козаків:

— А що, смердючі хлопи?... Це вам не ціпами махати! Де поховалися ваші ватажки? Нехай виходять всі поодинці, або і всі заразом. Я всіх їх повкладаю, як уклав вашого чабана.

— Нема кому більше йти на нього — почулося поміж козаками — як не Гайчурі!

— Виходь Гайчура! Не дай ляхові з нас кепкувати!

— Як іти то іти! — відповів Гайчура і виїхав наперед війська.

Ватажок "лугарів", цебто козаків, що ввесь вік вікували по нетрях Великого запорозького лугу та по скелях і байраках Дикого поля, був середнього зросту, широкий у плечах і запалений вітрами так, що шия його й обличчя скидалися скоріше на халяву чумацького чобота, ніж на тіло людини. Зпід високої його шапки вибився оселедень, виявляючи у ньому запорозького братчика. Років з двадцять уже як Гайчура, не стерпівши польського гніту, покинув Україну і пробував по лугах та байраках, переховуючись там з такими ж, як і він, волелюбивими братчиками і від поки нарешті вістка про те, що Україна повстає на своїх гнобителів, не витягла і Гайчуру з його товаришами з диких нетрів, на Україну.

За свій вік Гайчура чимало разів бився з ворогами і рубав їх як не треба краще, та тільки такої науки до герцю, яку мав польський шляхтич, у нього не було.

— Оце у вас кращого й не мав? — глузливо скрикнув Збручич, наближаючи коня до супротивника.

— Ну й лицарі! Хліви вам чистити, а не воювати!

— По іншому заговориш, як покуштуєш моєї шаблі, ляше! — обізвався Гайчура і пустив свого коня на поляка.

Коні з вершниками збіглися докупи. У повітрі забряжчали дві шаблі... Та ніхто з бойців ще не вспів зачепити ворога, а вже гарячі коні проминули один одного.

Бойці повернули розпалених коней і знову збіглися, виблискуючи один над одним шаблями. Вони крутили своїх коней і, насідаючи один на одного, намагалися дістати свого ворога гостряком шаблі. Всі сперши дух, дивилися на бойців, всією душею пориваючись на поміч всяк своєму лицареві.

Аж ось шабля Гайчури, застогнавши жалібно з напруги, випала з його руки, а сама рука козацького ватажка немічно звисла до сідла...

Поляк розрубав козакові руку до самої кости і з неї цілим водограєм задзюрчала кров.

Скрики горя, образи й розчарування почулися з боку козаків — гинув другий їхній ватажок...

Як годилося на герцях, — Збручич не добивав покаліченого супротивника, а тільки сказав глузливо:

— Навчись, хлопе, раніше рубатись, а тоді вже лізь на шляхтича. Буде з тебе!

З тим побідник відїхав до своїх товаришів під голосні вигуки всього польського війська; скаліченого Гайчуру товариші зняли з коня і понесли за річку до табору.

— Не добре нам складається! — загомоніли козаки. — Не буде щастя нам біля Пиляви. Треба, мабуть, відійти на інше місце!

Почувши такі розмови Ганжа занепоївся:

— Чому ж то не буде щастя? — обізвався він до козаків. — Через те, що вбито двох на герці? Хіба це диво?

— А бачив ти, пане полковнику, як впав з коня Вовгура? — обізвався до Ганжі сивоусий козак з люлькою в зубах.

— Бачив. А що?

— А те, що головою впав до нас. Ото ж і лихо так впаде на нас!

Ганжа аж почервонів з серця.

— А тобі ж, старому, й не сором переказувати при юнаках отакі бабячі брехні? Від того, що людина впала головою у той, а не інший бік, лиха не станеться, а від таких брехень може статись! Тобі б час розуміти, що буде те, що Бог дасть.

Полковник пішов понад своїм полком, розважаючи й заспокоюючи козаків.

Тимчасом завзятий шляхтич не вгавався. Випивши великий келих венгерського вина та проковтнувши дві сердельки, він знову виїхав наперед війська.

— Чого ж ви, нещасні хлопи, ще тут чекаєте? Кидайте скорше зброю та падайте нам до ніг! Не бійтеся: ми зглянемося на вашу нікчемну хлопську вдачу і пустимо вас до вашого діла — чистити наші свинарні та стайні.

Козаки боліли душею, з сорому не підводили очей та мовчали, бо шляхтич не хотів битись з простими козаками, з старшини ніхто вже на нього не виходив.

— Ото уже й усі у вас багатирі? — глузував поляк. — Вже й немає охочих помірятися зі мною вдачею?.... Ну так отож вам наука: коли бидлом ви народилися, то нема чого вам у лицарі лізти. Бидлом нашим ви й помрете.

У Ганжі давно клекотіло у грудях обурення на лайливого шляхтича, а до того він бачив, що пригода з Вовгурою та Гайчурою, разом з похвальбою поляка дуже засмутили військо. Щоби піднести дух козаків, треба було щось зробити і Ганжа не втерпів.

— Доки оцей пес брехатиме? — скрикнув він у ввесь голос. — Благословіть мене, панове товариство, з ляхом до герцю стать!..

— Схаменися! — обізвався, почувши те, Чарнота. — Ти полковник, потрібний Україні для керування військом, а хочеш віддати своє життя за чорт-зна що — за одного шляхетського хвалька!

— І батьки ваші були легко духи та ще й зрадливі... — почулися з польського боку вигуки Збручича — Вони не тільки завжди тікали від нас, а ще й самі своїх гетьманів нам видавали на катування. Вся ваша порода хлопська паскудна, нікчемна!

— Чуєш? Чуєш? — гукав Ганжа до Чарноти. — І батьків наших уже зачіпає.. Не дає кісткам небіжчиків спокійно лежати в домовинах!

— Нехай бреше пес на вітер! — відповів той.

— Ти, Демку, вже не такий молодий — деж тобі з цим ляхом зачіпатись? Та ще й ненька в тебе старенька є!

— І самі ви паскудні, смердючі — знову почулися вигуки шляхтича.

— Чуєш? — у весь голос гукнув Ганжа і кинувсь до свого коня.

— Та хоч заспокойся ж! — умовляв шпаркого товариша Чарнота. — Не хапайся! Не годится битись, хвилючись!

— Нема чого мене повчати! — гукнув Ганжа вже з коня. — Гей, брати мої любі! Славні товариші — пригадую я собі свої юнацькі літа — заткну пащу вражому ляхові!

— Ганжа, Ганжа виходить на герць! — почулися голоси поміж козаками і луною розійшлось по всьому козацькому війську. Всі зразу повеселішали.

— Ганжа повчить ляха! Ганжа помститься й за Вовгуру й за Гайчуру та й за козацьку честь!

(Кінець буде)

НЕДІЛЬНИЙ ДЗВІН

ЦЕРКОВНИЙ КАЛЕНДАР

ТРАВЕНЬ

		Старий Стиль	Новий Стиль
11	В	Ап. Ясона й Сосіпатр.	Сщмч. Мокія
12	С	9 мч в Кизиці.	Св. Епіфанія
13	Ч	† Ап. Якова	Мч. Гликерії
14	П	Прор. Єремії	Мч. Ісидора
15	С	Св. Атанасія Великого	Суб. Зад., Преп. Пахомія
16	Н	**Мир., † Теод. Печ.**	**Сошествіе св. Духа**
17	П	Прмч. Пелагії	**Пресв. Тройці (загальниця)**
18	В	Мч. Ірини	Мч. Теодота
19	С	Йова многострадальн.	Сщмч. Патрикія
20	Ч	Явлення Хреста	Мч. Талалея
21	П	**† Ап. і Єв. Ів. Б. (нн)**	† Константина й Олени
22	С	† Перен. м. св. Николая	Мч. Василиска
23	Н	**Розслабленого, † ап. Сим. З.**	**Неділя Всіх Святих**
24	П	Сщмч. Мокія	Преп. Симеона (Петрівка)
25	В	Св. Епіфанія	† 3 найд. Гол. Ів. Хрестителя
26	С	**Переполов., Гликерії**	Ап. Карпа
27	Ч	Мч. Ісидора	**Пресвятої Евхаристії (на неділю)**
28	П	Преп. Пахомія В.	Преп. Никити
29	С	Преп. Теодор. Освящ.	Прмч. Теодосії
30	Н	**Неділя Самарянки**	**Неділя 2 по Сош. св. Духа**
31	П	Мч. Теодота	Ап. Єрмія

НЕДІЛЯ МИРОНОСИЦЬ

(ЄВАНГЕЛІЯ СВ. МАРКА, ЗАЧ. 69)

У той час прийшов Йосиф з Ариматеї, знатний радний, що також ожидав царства Божого; відважно увійшов до Пилата і просив тіла Ісусового. А Пилат здивувався, що вже вмер, і покликавши сотника, спитав його, чи вже вмер? І довідавшися від сотника, дав тіло Йосифові. А Йосиф купивши плащеницю і взявши його, обвив плащеницею і положив його в гріб, що був висічений в скелі, і прикотив камінь до дверей гробу. А Марія Магдалина і Марія Йосієва дивилися, де його положено. І як минула субота, Марія Магдалина і Марія кова і Саломія купили пахощів, щоби прийти і намастити його. І дуже рано в перший день тижня прийшли до гробу о сході сонця. І говорили до себе: Хто відкотить нам камінь від дверей гробу? І поглянувши, побачили, що камінь є відкочений. А був дуже великий. І увійшовши в гріб, побачили молодця, що сидів праворуч, одягненого в білу одежу; і здивувалися. А він сказав їм: Не бійтеся; Ісуса шукаєте Назорея розпятого; встав, нема його тут; це місце, де його положили. Але йдіть, скажіть його ученикам і Петрові, що випереджає вас в Галилеї; там його побачите, як вам сказав. А вони вийшовши, втікли від гробу; бо обняв їх трепет і страх, і нікому нічого не сказали, бо боялися.

ЦАРИЦЯ МАЯ

Підчас цього місяця увесь католицький світ, в особливший спосіб, віддає честь Пречистій Діві Марії. Мимо того, що нема ні одного церковного богослуження, в якому не призивалося б заступництва Пречистої Діви, то однак Католицька Церква присвячує це цілий місяць Травень на це, щоб величати Марію та оспівувати її чесноти. Вона є царицею цього місяця: Цариця Мая.

Та й не диво. Кожна дитина щирим серцем любить свою неньку — а Марія є Ненькою нас усіх. Вмираючий на хресті Ісус віддав нас під її материнську опіку: "Жено, це син твій". Від тої хвилі ми є дітьми Марії а Марія є нашою Матірю, — Матірю, що любить нас, Матірю, що піклується нами, якій дуже лежить на серці наше добро — наше вічне спасення.

Перші дні весни — коли то вся природа будиться зі сну — ті перші дни ми присвячуємо Пречистій Діві. Перші квітки, якими природа вкрашує землю, ми їх збираємо, щоб ними прикрасити престіл Тої, яку ніжно любить кожне християнське серце. З яким то поривом душі й піднесенням серця виривається нам тоді з грудей та щира пісня — молитва: О Маріє, Мати Божа, молися за нами!

Тому то ми всі, що любимо Пречисту Діву, відсвяткуймо цей її місяць з особлившою набожністю. Йдімо кожної днини до церкви на майське богослуження — де лиш таке богослуження відправляється. Якщо це Вам не є можливе, то принаймні вдома, у своїй власній хаті, зробіть собі церкву: прикрасіть образ Божої Матері, а вечером хай ціла родина перед ним молиться або співає пісні в честь Цариці Мая.

Нам потреба помочі й заступництва Марії — і деж знайдемо скорше поміч, як не у Тої, що нас так ніжно любить! Ідімо до Марії, до Цариці Мая, а можемо бути певні, що наші молитви будуть вислухані. (Г. Сп.).

РАДУЙСЯ МАРІЄ!

Радуйся, Велика України Княжно,
Радуйся, запашний квіте наших садів,
Радуйся, ясна зірко недосяжна,
Радуйся, легіт весняний рідних ланів..
Радуйся Маріє!

Радуйся, безтурботність дитячих
чар - днів,
Радуйся, юности палкої холодок,
Радуйся, поваго наших зрілих років,
Радуйся світе тихий старечих думок...
Радуйся Маріє!

Радуйся, провіднице скорбного люду,
Радуйся, потуго наших вірних полків,
Радуйся, осолодо гіркого труду,
Радуйся, слово майбутніх наших днів
Радуйся Маріє!

Радуйся учителько наших рідних шкіл
Радуйся, предсіднице соймових палат,
Радуйся, духу добрий державних
мужів,
Радуйся, спокою благий селянських
Радуйся Маріє! (хат.,

Радуйся, України Княжно Велика,
Радуйся, Володарко Рідної Землі,
Радуйся, сьогодні, всегда і до віка,
Радуйся, радуй, Маріє, в Славі Твоїй
Радуйся Маріє!

Іванна Петрів.

Іванна Трешневська.

МАТИ

Похилилась тихо, чуло
Над колискою дитяти,
І прикрила, щоби вснуло...
Хтож вона? — це його мати.

Й молитви за нього шепче:
Божа Матінко Пречиста!
Заступись за моїх сином,
Заступись у Спаса Христа!

Не доїсть, не відпочине
І не вснe при немовляти,
Бо для нього все віддалаб!
Хто ж вона — це його мати.

А воно — мале — радіє,
Рученятами тріпоче...
Мати гладить і цілує,
Сну дитині дати хоче...

Люлі сину, спи маленький,
Поки я ще доглядаю,
Спи спокійно, ясно, мрійно,
Лиш тебе одного маю.

Похилилась тихо, чуло,
Над колискою дитяти,
І прикрила, щоб заснуло...
Хто ж вона? — це його мати.

Якраз одержали з Європи посилку Монстранцій. Великий вибір; умірковані ціни.

Пишіть по інформації до:

WILLIAM GROSS & CO.
322 Main Street
Winnipeg — Manitoba

Промова Їх Ексц. Кир Ніля

У ЧАСІ ПРИНЯТТЯ У МЕКДОНАЛД ГОТЕЛІ, ВЕЧЕРОМ 13 КВІТНЯ, 1948.

Пане Господарю,
Впр. і Всч. Отці,
Дорогі Едмонтонці й всі Гості!

Є такі події в історії, що їх лише раз переживаємо.

Саме такій історичній події є присвячений цілий нинішній день, усі церковні богослуження, усі проповіди й промови й така надзвичайно численна присутність Єрархії, Священиків і Вірних та Гостей, так з близьких, як із дальших провінцій Канади.

Провідною думкою сьогоднішньої пропамятної хвилі це осяг, загальне піднесення, особливіше скріплення, легіт надходячої весни, початок нової доби, розбудова нашого релігійного і народнього життя у Канаді.

Сьогоднішній радісний день, це властиво спільний день радости нас усіх. У цій загальній історичній радості є втягнена ціла Католицька Церква, Церква Українців Католиків взагалі, Українці Католики Канади в особенності, а найбільше таки новоосновaний Апостольський Екзархат Західньої Канади.

Це історичний факт, що в останніх двох місяцях заговорив про нас цілий католицький світ. Офіціяльна часопис з Ватикану "Осерваторе Романо" з 3-го березня згадала на першій стороні кілька разів про найновіший декрет Святішого Вітця про основання двох нових дієцезій та іменування двох нових Епископів. Інший двотижневик із Риму, що присвячений східнім справам "Міжнародня Служба Східньої Церкви" присвятив ціле 42 число з 15 березня найновішим подіям у Канаді. Католицька преса у цілому світі кілька разів повторила про наш розквіт у Канаді.

Радіє сьогодні і ця шляхотна вітка Католицької Церкви, що ми її становимо як вірні діти українці католики. У цьому самому часі, коли жорстока рука переслідує нашу св. Церкву на землях Західньої України, коли увязнила цілу нашу Єрархію, розстріляє наше священство, вивозить міліони наших вірних — тоді саме Апостольський Престіл основує у нашій вільній, цвитучій і свободолюбній Канаді дві нові Дієцезії і надає її двох нових наших Епископів. З нагоди найновішої нашої радости у Канаді зложив одинокий Епископ Західньої Европи, Преосвященний Бучко найщиріші побажання разом із Епископами Злучених Держав Преосвященним Богачевським, Такачем, Сенишином і Іванчом. Щирий і радісний привіт прийшов із Риму від Ґенерального Вікарія Всесв. о. Г. Кінаха, як і також із Лондону Впр. о. Й. Жана.

А вже небуденна сьогодні радість у нашій Канаді. Це про що колись годі було відважитися навіть мріяти многим нині стало на наших очах історичною дійсністю. Історія нашої св. Церкви у Канаді записала такі часи, де наші люди благали милосерного Бога про приїзд нашого священика і вимолили їх. Історія згадує що кільканадцять літ пройшло для наших Вірних поки 1912 року були вони ущасливлені повитати між собою першого свойого Епископа, в особі Їх Ексц. Кир Никити Будки. Коли 16 літ піонірського напруження підорвали здоровля першого епископа, наш нарід вимолив для себе другого Епископа в особі Їх Ексц. Кир Василія Ладики. Пятнадцять літ надзвичайного вмілого проводу другого Епископа принесли у дальшому розвої нашої св. Церкви першого Епископа - Помічника, а 19-ий рік приніс другого Епископа-Помічника й основання двох нових Дієцезій.

Однак найбільша сьогодні радість обхоплює цю частину нашої св. Церкви у Канаді, що від нині започаткувалася як нова церковна область під назвою Апостольського Екзархату Західньої Канади. Серед многих від віків основаних давніх дієцезій по цілому світі, сьогодні за нашої памяти започаткувалася нова, свіжа і молода дієцезія. У ряді наших історичних українських дієцезій ми є свідками основин найновішої дієцезії найвищою повагою Наслідника св. Петра. Від сьогодні Едмонтон стає осередком і престольним містом нової церковної католицької области.

Як люди думаючі шукаємо всі ми за причиною нашої спільної і загальної радости всіх. Певне, що першим джерелом нашої сьогоднішньої радости є Божа Доброта й Боже Благословення. Років тому 57 завело нас Боже Провидіння до цієї нової, цвитучої і свободолюбної країни Канади, дало нам ласку перейти важкі перші часи, доховало нас у св. правдивій вірі, поблагословило нас розвоєм, розквітом і радісними хвилями нинішних торжеств. Тому й наш перший довг вдячности, це подяка Божій Доброті.

По Бозі нинішня історична радість є нагородою вірности наших людей Петровій Скалі. Катол. Церква, основана Христом на Петровій Скалі, була через цілі віри нездобутим заборолом нашого народу. Вона й народньо витворила Піємонт на землях Західньої України. Вірність Святішому Вітцеві зберегла цілість нашого поселення в Канаді. Без Христової Церкви ми були б малою, неозначеною групою. Без Петрової Скали ми роздробилися б чи скорше чи пізніше. Без проводу Святішого Вітця наш обряд не був би піднесений такою надзвичайною участю і присутністю стільки Архиепископів, Епископів і Священиків із Його Еміненцією Кардиналом на чолі.

(Кінець буде)

З ЕПИСКОПСЬКОЇ КАНЦЕЛЯРІЇ

Слідуючі жертви вплинули до Епископської Канцелярії на — КАТЕДРАТИК:

Українська католицька парохія в Вайтсенд, Саск. $18.65
Укр. кат. парохія в Біверделй, Саск. $15.65

Усім щирим і свідомим жертводавцям складаємо щиру подяку.

Епископська Канцелярія.

М. Підгірянка.

МОЯ МАМА

Снилось мені ясне сонце,
Що в хаті світило —
А то лиш так моя мама
Дивилася мило.

Приснивсь легкий вітрик
Що пестив колосся —
А то мені моя мама
Гладила волосся.

Снилась мені ягідочка,
Як мід солоденька —
А то мене цілувала
Мама дорогенька.

Снились мені ангелики,
Що в рай мене несли —
А то мене ручки мами
До серця притисли.

Провінція ОО. Василіян у Чехословаччині

Винипеґ, 24 квітня (УКПС): З достовірних джерел довідуємось, що дня 4 березня, 1948, Св. Отець Папа Пій XII., через Св. Конґреґацію для Східніх Церков, оснував у Чехословаччині, з головним осідком в Пряшеві, самостійну провінцію ОО. Василіян, під покровом св. Кирила й Методія, на місце дотеперішньої надзвичайної Ґенеральної Делеґатури.

Отці мають три монастирі в новій провінції, одну резиденцію, 19 священиків, 3 богословів на Карловому університеті в Празі, 9 братів і 4 новиків. З тих монахів 8 находяться тепер поза границями ЧСР., й працюють в Бразилії й Арґентині.

Першим протоігуменом новозаснованої провінції став о. Севастіян Степан Сабол, що дотепер завідував Ґенеральною Делеґатурою ОО. Василіян у Чехословаччині.

Арх. Праги поучує чеське духовенство

Архиепископ Праги Йосиф Беран сказав чеському духовенству стояти здалека від політики і заборонив йому займати якінебудь державні становища. Всі католицькі священики, що займають урядові позиції, такі як посли до парляменту або урядники в міністерствах, дістали наказ негайно зрезигнувати під загрозою церковних кар.

Архиепископ сказав, що ніхто з віруючих людей, а тим більше священики, не можуть ніяким способом достосуватися до ідеольоґії, якої одинокою ціллю є підбиття світу.

ПОМЕР О. ІВ. ОРТИНСЬКИЙ В ОЛИФАНТІ

У вівторок 27 квітня, помер тут довголітній парох української греко-католицької церкви св. Кирила й Методія після довшої недуги паралїжу, у 66 році життя. Небіжчик приїхав до Зл. Держав за часів бл. п. еп. Сотера Ортинського, з яким був споріднений. Був ревним душпастирем і справував уряд дієцезального совітника. За молодших часів брав живу участь в народному житті. Трома наворотами був головою Провидіння у Филаделфії.

ПОРЯДКИ БОГОСЛУЖЕНЬ

ТРАВЕНЬ
16. Неділя — Голден місто (празник — початок год. 9 рано)
Ричмонд Парк (парастаси)
Дейзленд, Менлі
Калмар (парастаси)
17. Пресв. Тройці — Коперник (парастаси на гробах)
Ледук
23. Неділя — Равндгил (приняття членів до Ап. Молитви)
Бойл (парастаси)
Парк Корт
30. Неділя — Голден (фарми) — Закінчення Вел. Сповіді і Парастаси на гробах.
Федора (парастаси)
Торсбі
Basilian Fathers
9648-108 Ave., Edmonton, Alta.

ТРАВЕНЬ
16. Неділя — Ту Гилс
17. Понеділок Пр. Тройці — Мирнам
23. Неділя Всіх Святих — Моркемб (празник)
Basilian Fathers
Derwent, Alta.

ТРАВЕНЬ
16. Неділя Мироносиць — Глендон
30. Неділя — Елк Пойнт
Basilian Fathers
Glendon, Alberta.

ТРАВЕНЬ
16. Неділя Мироносиць — Блейн Лейк
23. Нед. Розслб. — Пархоми (празн.)
30. Нед. Самар. — Алтикейн
(В суботу 29 і в неділю 30 — від 9-ої години рано Вел. Сповідь)
о. Мирослав Олешко
Box 282, Тел. 37, Геффорд, Саск.

ТРАВЕНЬ
16. Неділя — Розбурн місто — 10.30
23. Неділя — Ангусвил — 10.30 рано
о. Роман Закревський
Ангусвил, Ман. Тел. 2884

ТРАВЕНЬ
16. Неділя — Бюкенан, Кемсак
о. Мирослав Колодій
Box 57. Канора, Саск. Тел. 63.

ТРАВЕНЬ
16. Неділя — Шол Лейк, Озерна
о. М. Григорійчук о. Ю. Габрусевич
Сенді Лейк, Ман. — Телефон 90-13

ТРАВЕНЬ
16. Неділя — Овкбурн 10.30 рано
23. Неділя — Ольга 10.30 рано
30. Неділя — Розбурн (фарми)
о. Й. Форнальчук
Овкбурн, Ман. - Box 2. - Тел. 141-14

ТРАВЕНЬ
16. Неділя — Спаса, Дана
23 Неділя — Карпентер, Твей (місто)
30. Неділя — ц. св. Димитрія
ЧЕРВЕНЬ
6. Неділя — Кадворт, Дана
10. Четвер — Карпендер (храм) Твей (фарми)
13. Неділя — Вакав, ц. св. Димитрія
20. Неділя Сош. св Духа — Кадворт, Твей (місто)
(Пополудні о годині 7-ій початок св Місії в Спаса)
21. Понеділок Пресв. Тройці — Спаса, Дана
27. Неділя — Спаса (Закінчення св. Місії і уставлення Хрестної Дороги на горі Сострадання Преч. Діви М.)
о. К. Лотоцький о. Єр. Ляшкевич
Box 67. — Кадворт, Саск. — Тел. 63.

ТРАВЕНЬ
16. Неділя — Сифтон
Горин (парастаси на гробах)
23. Неділя — Сифтон, Тутэйлд
30. Неділя — Фишинг Ривер
(Травневі Богослуження в честь Матері Божої — в Сифтоні і Ровктон о годині 8-ій вечером).
о. Мих. Р. . о. Михайло Ференц
Сифтон, Ман.

ТРАВЕНЬ
16. Неділя — Бруно
23. Неділя — Ростерн Богорд.
30. Неділя Пресв. Евхр (н ст.) — Ґернзей (храм)
о. П. К. о. М. К;
304-4-та Еве. Пн., Саскатун, Саск.

ТРАВЕНЬ
16. Неділя Мироносиць — Гей Тор
о. І. Ворона
Годсон Бей, Саск.

ТРАВЕНЬ
16. Неділя — Дейзленд
23. Неділя — Вегревил (празник)
Basilian Fathers
Mundare, Alberta.

ТРАВЕНЬ
16. Неділя — Св. Онуфрія (парастаси на гробах)
Егремонт (парастаси на гробах)
Редвей — Молебен в годині 4-ій пополудні і парастаси на гробах
23. Неділя — Куквил (на гробах)
30. Неділя — Редвотер (парастаси на гробах)
Стрий (парастаси на гробах)
Basilian Fathers
Box 8, Radway, Alta., — Phone 4.

ТРАВЕНЬ
16. Неділя — Єллов Крік (Сповідь в годині 8; Утреня в 9-ій; Служба Божа в годині 10-ій)
Алвена місто
23. Неділя — Ланівці, Сматс
30. Неділя — Алвена місто
ЧЕРВЕНЬ
6. Неділя — Алвена на фармі; Сматс
10. Вознесення — Ланівці (празник)
13. Неділя — Єллов Крік; Боднарі
20. Сош. св. Духа — Алвена місто Ст. Джулієн
21. Пресвятої Тройці — Ланівці
Сокаль (празник — 8 рано сповідь; 9-та Утреня; 10-та Сл. Божа)
27. Неділя — Алвена місто; Сматс
о. І. Головка о. Роман Добрянський
Box 150, Алвена, Саск.

ТРАВЕНЬ
16. Неділя — Самбург, Брукебі
23. Неділя — Принс Алберт, Мекдовал
о. А. Цимбалістий
799 - 15 Стріт Вест. Принс Алберт
Телефон 3645.

ТРАВЕНЬ
16. Неділя — Босежур, Кловерліф
23. Неділя — Елма, Брокенгед
30. Неділя — Ловленд
о. Й. Кормило о. М. Романчук
Бовсежур, Ман Тел. 63.

ТРАВЕНЬ
16. Неділя — Давфин, Ґрендвю
23. Неділя — Давфин
Гилберт Плейнс (празник)
о. Гр. Теплий о. І. Легкий
Box 64. Давфин, Ман.

ТРАВЕНЬ
16. Неділя Мир. — Винипегосис (м.)
23. Неділя Розсл. — Савт Бей
30 Неділя Самар. — Винипегосис (ф.)
о. І. Калуський
Box 102. — Вінніпегосис, Ман.

ТРАВЕНЬ
16. Неділя — Тондер Крік
23. Неділя — Дайсарт
30. Неділя — Кендіяк
о. А. В. Фик
1731 Торонто Ст., — Ріджайна, Саск.
Телефон 7767.

ТРАВЕНЬ
16. Неділя — Згода, Роза
23. Неділя — Сандави, Стюартбурн
30. Неділя — Вайта, Толстой
о. Н. Чорний о. В. Панчишин
Box 6, — Вайта, Ман.

ТРАВЕНЬ
16. Неділя — Вонда
23. Неділя — Прудгом
30. Неділя — Борщів
о. Іван Олійник,
Вонда, Саск.

ТРАВЕНЬ
16. Неділя Мир. — Тяків
23. Неділя Розсл. — Фостон
30 Неділя Самар. — Нора
о. В. Чарний — о. Николай Сірий
Box 23 — Рама, Саск.

ТРАВЕНЬ
16. Неділя — Норквей
23. Неділя — Сван Плейн
30. Неділя — Стінен
о. Юрій Малий
Box 69 — Арран, Саск.

ТРАВЕНЬ
16. Неділя Мир. — Райдінг Парк
(Роблин місто — Богослуження кожної неділі й свята о годині 10.30, а вечером о годині 7-ій Вечірня)
Отці Редемптористи
Box 355 — Роблин, Ман. — Тел. 73

СВЯТІШИЙ ОТЕЦЬ ДЯКУЄ УКРАЇНЦЯМ КАТОЛИКАМ З КАНАДИ ЗА ПЕТРІВ ГРІШ

Секретаріят Стану Його Святости
ч. 175056

Ватикан Місто,
квітня 15, 1948.

До Їх Ексцеленції,
Преосвященного Василія Ладики, ЧСВВ.,
235 Скошія Стріт, Винипеґ, Ман.

Ваша Ексцеленціє,

Милим знову для мене є обовязком ствердити отримання Петрового Гроша у сумі $401.00 канадійських долярів, що їх отримали від Українського Екзархату в Канаді з 1947 року.

Ця щорічна жертва, ніколи не завела, але відповіла шляхотній піддержці від Вірних Українців у Канаді, так що Святіший Отець є завсіди дуже зворушеним у цій постійній виявi посвяти супроти св. Престолу й особи Христового Заступника.

Також, будучи свідомим, про особисті саможертви, так часто закриті через многих жертводавців у цій спільній жертві, Святіший Отець перш усього бажає висловити через Вашу Ексцеленцію свою найщирішу подяку для всіх, що були учасниками так щедрого дару. Як доказ дальших своїх батьківських подяк, Його Святість уділює для Вашої Ексцеленції і для вірного Клиру й Народу, повіреного Вашій пастирській журбі, Апостольське Благословення, разом із Його щирими молитвами, щоб були для всіх завдатком рясних Божих ласк.

При цій нагоді, як найрадісніше відновлюю свої почування моєї високої поваги й особистої пошани, остаючи

Відданим в Христі,

Й. Б. Монтіні.

УСУНЬТЕ БУРЯНИ — — ЗБІЛЬШІТЬ ЗБІР

Уживанням 2, 4 - Д Вибірним Хемікалем для Контролі Бурянів виробленою Дав Кемікал Компанією, яка є одною з найбільших і передніших на цім полі.

ВНЕСІТЬ ВАШЕ ЗАМОВЛЕННЯ
ТЕПЕР ПО
ВАШІ ЗАПОТРЕБУВАННЯ ХЕМІКАЛІЮ
ТАКОЖ СПРАВНІ ЗНАРЯДИ ДО СКРОПЛЮВАННЯ ЧИ ПОРОШКУВАННЯ ДО НАШОГО МІСЦЕВОГО АҐЕНТА

Наш Аґент рівнож є приготованим дістати із нашого Департаменту Фармерських Услуг якінебудь наукові інформації чи спис формул про хемікальну контролю бурянів на ваше бажання.

(30)

PIONEER GRAIN COMPANY
LIMITED

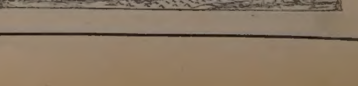

УКРАЇНСЬКІ ВІСТИ
Український Католицький Тижневик.
Видає кожного вівтірка
Видавнича Спілка Українські Вісти
під адресою:
10012-109 Стріт, Едмонтон, Алберта, Канада.
Телефон 25708
Річна передплата в Канаді .. $2.50
Поза Канадою $3.00

UKRAINIAN NEWS
WEEKLY
(Member Canadian Weekly Newspaper Association)
Published every Tuesday by the
Ukrainian News Publishers Limited at 10012 - 109 St., Edmonton, Alberta, Canada.
Telephone 25708
Yearly subscription in Canada .. $2.50
Outside Canada $3.00

Редакція за оголошення не відповідає

Загранична політика Канади

Премієр Мекензі Кінг обсервує уважно теперішній світовий конфлікт, бо здає собі справу, що Канада, яка вже два рази взяла участь в обох світових війнах, може бути втягнена, з уваги хочби на своє ґеографічне положення, і до нового світового конфлікту.

Важні розмови, які премієр Кінґ мав недавно з президентом Труменом у Злучених Державах, дотикали без сумніву справ основної ваги для Злучених Держав і Канади.

Канадійський премієр оцінює світову ситуацію як дуже поважну, однак не безнадійну. Найбільш непокоїть найближча будучина. Якщо світ перебуде найближчих кілька місяців без великих потрясень, то по думці премієра вигляди на устаткування миру будуть великі і народи світу будуть могли приступити до відбудови зруйнованого війною господарства. Особи з близького окруження премієра твердять, що Мекензі Кінґ уважає, що найближчі два місяці будуть рішаючі для цілого світу. В тих найближчих тижнях виясниться, чи людство зможе отрястись з теперішньої гарячки.

Загранична політика Злучених Держав і Канади дійшла до кінця уступок і терпеливости супроти постійних актів агресії зі сторони заборчої Росії. Нова політика має опиратись на заложенню, що час зацитькування совєтського імперіялізму минув, що воно до нічого не доведе і що дотеперішні методи поступовання з Росією — бажаного миру світові не дадуть. Дипльоматичні кореспонденти з Вашингтону й Оттави доносять, що нова політика зміряє до того, щоб не тільки загамувати дальший розмах совєтської агресії, але старатись зіпхнути Росію — без збройного конфлікту — з деяких позицій, які вона здобула. Ця нова тактика має бути здійснена західними державами впродовж травня й червня, і тому ті два місяці є так важні для світового миру, бо невідомо, як Росія відповість на політичну офензиву Заходу.

ПРОМОВА МІН. СТ. ЛОРАНА

Міністер заграничних справ Ст. Лоран виступив 29 квітня в парляменті з отвертим і ясним викладом заграничної політики канадійського уряду. Це був найбільш отвертий і конкретний доклад заграничної політики, який коли зроблено в канадійськім парляменті.

Міністер обговорив обширно заграничну політику Канади і при тій нагоді підкреслив небезпеку, яка грозить вільним народам зі сторони "аґресивного комуністичного деспотизму".

Ст. Лоран остеріг канадійську суспільність, що Канада не може вести політики відокремлення, і що мусить взяти участь в організації колективної безпеки вільних народів.

"Тоталітарна аґресія комунізму загрожує свободі і мирові кожного демократичного народу, включаючи Канаду" — заявив мін. Ст. Лоран.

Міністер ствердив в рішучих словах, що дальший продвиг комунізму у напрямі західньої Европи "буде вкінці означати зі всею певністю для нас війну" — і то війну в найбільш неприятливих умовинах.

Найважнішим місцем у промові був уступ про брюсельський пакт і будучину Обєднаних Держав. Ст. Лоран сказав, що успішність Обєднаних Держав змаліла й далі маліє внаслідок поділу на Схід і Захід. Віра народів західнього світу в Обєднані Держави як успішну орґанізацію миру, сказав він, захиталася.

Ст. Лоран перейшов потім до договору пяти держав в справі взаємної помочі, брюсельського пакту з 17 березня. Тими державами є Британія, Франція, Бельґія, Голяндія і Люксембург. Міністер назвав цей договір не тільки мілітарним союзом, зверненим проти напасника. Він іде далі й глибше і старається змобілізувати моральні, мілітарні й економічні ресурси західньої Европи. Ст. Лоран пригадав, що в дні його підписання, премієр Мекензі Кінґ зобовязав Канаду "дати зміст поняттю ефективної системи колективного забезпечення через творення реґіональних пактів на основі чартеру Обєднаних Держав". Або простіше — заповів, що Канада може також приступити до цього оборонного союзу, не нарушуючи цим чартеру Обєднаних Держав. Від себе Ст. Лоран додав, що Канада є заінтересована в організованій оборонній ґрупі пяти европейських держав, і що Злучені Держави є готові співпрацювати з тим бльоком. Він натякнув, що Канада готова звязати свою долю з тою групою як у мілітарнім так і економічнім відношенні.

Так отже відповіддю Ст. Лорана на теперішню й будучу небезпеку є скріплення ґрупи колективної оборони, якої основою є пять европейських держав. Комуністична Росія або кожний інший напасник зустрінеться з реальною силою. Як канадійський уряд думає поступити, які будуть його зобовязання, і чи Канада формально приступить до цього бльоку, того мін. Ст. Лоран не сказав ясно.

Що таке комуно-большевизм?

Комунізм — це було лихої слави вчення великих злочинців людства Маркса, Енґелса та інших. Першою спробою перевести в життя це вчення була паризька комуна 1871 року: насильство, знущання, терор, кровю залитий Париж — і більше нічого.

Перші що використали цей дурман і облуду, збаламутивши "пролетаріят", та прийшли до влади і закріпилися це були модерні московські шовіністи-імперіялісти на чолі з Леніном та Троцьким.

Вони пообіцяли: всю владу — совєтам трудящих, всю землю — селянам, всі фабрики та інше — робітникам. А вибравшись з допомогою шахрайства і політичного бандитизму на чоло революції 1917 року, узурпували, загарбали собі всю владу, обставивши себе опричниками чекістами, щоб згодом силою тих же опричників загнати селян в колхози-закріпачити, а робітників прикріпити до виробництва — теж закріпачити і увязнити, заставляючи працювати за голодний пайок.

Непокірних на такі "здобутки революції" Ч.К. (чека — ҐПУ) негайно потішила глумливою і блюзнірською пісенькою:

"Ви землю просілі,
Я землю Вам дам,
А волю на небе найдьоте"..

що й зроблено на ділі: т. зв. червоний терор масовими могилами начиняв і начиняє ту землю, а душі страчених пускав і пускає до "штабу Духоніна" (так висловлювались про небо чекісти).

Тридцять років панування московських новітніх імперіялістів — це суцільне соціялістично-комуністичне експерементування на тілі стероризованих невільників "соціялістичної батьківщини" це безнастанне викачування поту і крови з тих трудящих на потреби "міравой ревалюції".

А на сторожі цієї системи-машини стоїть вірна перше Ленінові, а тепер Сталінові Ч.К. — "ҐПУ — НКВД — МВД — блюстітель завоеваній октября" (цебто пильна сторожа завоювань жовтня — жовтневої революції 1917 року).

За Івана Грозного були опричники, за Сталіна — ҐПУ...... НКВД. На місце Малюти Скуратова — прийшли Дзержинський, Єжов, Берія...

Ґенеральна лінія московських большевиків — це послідовне, методичне нищення немосковських уярмлених народів: українців, білорусів, кавказців, та інших, це створення єдиного совєтського народу, що означає — єдиного московського народу, але спролетаризованого і перетвореного на слухняне і дике знаряддя типу ґітлерівського С. С.

На шляху цієї ґенеральної лінії немає найменшої пощади навіть для найфанатичніших комуністів-большевиків не-москалів: всіх їх уже давно знищено! (Петровський, Гринько, Чубар, Шумський, Скрипник, Затонський, Порайко, Ірчан, Любченко, Хвильовий, Балицький і тисячі, тисячі інших на Україні, Червяков, Уборевич та інші в Білорусі — Єнукідзе, Оджонікідзе, Ґвехарія та інші — в Грузії і т. д.).

Жадного комуніста українця — давно вже немає на Україні, білоруса комуніста в Білорусі, і т. д.

Попередник усякого фашизму, московський большевизм не знає пощади для жадного народу що пробує силою встояти перед духовою і фізичною загладою: цей батько фашизму в 1933 році хотів знищити голодом цілий український нарід в УССР і на Кубані (виморив штучним голодом, всілякими репресіями тощо понад 7 міліонів душ українського народу), а в 1945 році ліквідував фізично цілу Кримську татарську республику, цілу чеченську область. Те саме чекає й інші народи, що попробують не покоритись тим всім, опинившись під владою чи замаскованою зверхністю московсько-большевицької потвори.

У першій стадії опанування новопідкореного народу московські імперіялісти послуговуються (ідучи за марксівським вченням-знаряддям) блудними синами, виродками і запроданцями того ж народу, хоч пізніше, закріпившись там з допомогою своїх опричників, знищують усіх тих офірних цапів. Цієї своєї тактики вони ніде і ніколи не змінювали, лише відповідно до часу та обставин достосовували її. Що вже є перейденим шляхом на Україні, Кавказі, Білорусі, Середній Азії тощо, те тепер відбувається і буде відбуватись в новопідкорених країнах.

Сучасний комуністичний рух це розгалужена по цілому світі система, мережа московського імперіялізму, який і далі маскує свої справжні цілі марксовим вченням, ловить на свій зрадний акт легковірних і невдоволених. Коштом поту і крови "ущасливлених" своїх громадян Москва утримує високоплачувану свою аґентуру в усіх країнах світу (пята колона). З допомогою тієї аґентури Москва витрачує центи і доляри з обдурених робітників в Канаді та розбудовує свої експозитури, видає комуністичні часописи в Канаді, в яких їхні наймити каламутять воду, щоб легше було ловити рибку Москві, щоб витворити ґрунт для московського імперіялізму в Канаді та "ущасливити" тих робітників "раєм", якого давно вже зазнали українці на Україні та інші народи.

Проти такого московського поневолення і нищення український нарід на Україні стоїть у запеклій і затяжній боротьбі вже три десятиріччя. Найпередовіший загін українського народу — збройні формації Української Повстанчої Армії стали на прю з лютим ворогом свого народу і всіх поневолених і загрожених народів. Україна устами своїх борців закликає цілий світ до знищення світового ворога — московсько-большевицького імперіялізму.

Комунізм — ворог трудового люду!

Комунізм це система найжорстокішого використання робітника!

Комунізм — це диктатура злочинців, неволя, рабство і терор!

Всі до боротьби проти ворога людства!

Смерть комуністичній людиноненависницькій і безбожницькій стоголовій гидрі!

Через знищення комунізму — шлях до свободи і добробуту народам і людині.

Всі на Віче дня 16 травня!

'Заповіт' червоного патріярха

У Москві видано цікаву книжку під назвою "Патріярх Сергій і його духовий заповіт". У тій книзі говориться між іншим таке: "Головний гріх людства має свою причину в індивідуалізмі. Його повинні перемогти обєднані творчі сили православія та виявити перед світом потребу визволитися від націоналістичного еґоїзму. В цьому відношенні включення уніятства в західних прикордонних областях Росії (аякже!) та скасування Берестейської Унії треба вважати святом російської православної церкви". Словом, "патріярх" служить своїм червоним повелителям, як уміє і може.

(У Канаді орґан автокефальних "Вістник" достосувався як міг найліпше до лінії московського патріярха Сергія, також нападаючи на Берестейську Унію).

СТОЛІТТЯ ВІДНОВЛЕННЯ ЄРАРХІЇ В АНГЛІЇ

В 1950 році буде 100 літ як Папа Пій IX. відновив єрархію в Англії і Валії. Кардинал Ґриффин оповістив, що з того приводу відбудеться в 1950 році Краєвий Католицький Конґрес.

На спомин 25-ліття одруження Іх Величностей короля Юрія VI. і королеви Єлисавети, Британія видала цей поштовий значок вартости одного фунта штерлінгів ($4,00). На значку знаменито зображені обличчя монархів.

Яка меншина?

Винипеґське "Українське Слово" помістило заяву В. Тереся, яку він склав перед представниками винипеґської щоденної преси. В. Тересю є головою "Товариства Обєднаних Українських Канадців".

Пише "Українське Слово: "В. Тересьо напятнував фашистські дії квебекського уряду Дюплессі, який зробив поліційний наїзд на приміщення ТОУК в Монтреалі. Він сказав, що під маскою "боротьби проти комунізму" уряд Дюплессі почав наґінку і переслідування груп національних меншин в Канаді"... "Мені виглядає — говорив тов. Тересьо — що деякі люди в Канаді стають нетолерантними, як ось бачимо в Квебеку, де навчання української мови стає злочином і повязується із застрашуванням проти "комунізму".

Тов. Тереся надхнула до "протесту" квебекська провінціональна поліція, яка зробила рейд на большевицьку школу в Монтреалі, де червоні агенти вчили дітей азбуки комунізму. Поліція сказала, що діти мали орхестру, яка грала такі кусники як "Сталін наш герой" і "Марш червоної армії". Видно цю армію зображували в школі совєтські маршали Ворошилов і Тимошенко, яких портрети висіли на стіні. Поліція їх забрала.

Комуністи числяться тільки з силою, і кожночасні відвідини поліції виводять їх з рівноваги. Ось чому протестує тов. Тересьо.

Комуністи, видно, збанкротували зі своїми "словянами" і вже ховаються зі своєю пропаґандою за "національні меншини" та 'переслідування" української мови.

Товариші! Навчання української мови не є злочином у Канаді, як ви кажете. Українська мова в Канаді має більше прав як у підсовєтській Україні, де вільно її вживати тільки для вихвалювання "батька народів" і "щасливого, радісного, квітучого життя" в диктатурі комуністів. У Канаді кожний може свобідно висловлювати всі свої думки українською мовою, без страху й жаху.

В Канаді нема "національних меншин" в правному значінні. Коли мова про нас, то є тільки канадійці українського роду. Видно комуністи мають на своїй програмі нову затію і випорпують якісь "національні меншини", щоб за них ховатись зі своєю роботою.

Знаємо тільки одну "меншину" в Канаді, а є нею комуністична пята колюмна.

ЖІНКИ В У.П.А.

Нераз і не двічі, приходили до нас вістки з краю, що українське жіноцтво гідно дотримує кроку українським повстанцям. Ці вістки підтверджують тепер ті жінки, що разом із вояками, продерлися на Захід. Ось, що довідуємось від наочних свідків:

Дівчата й жінки організують і ведуть кравецькі робітні, в яких шиють і ладнають одяг воякам. Старші жінки й бабусі варять страви та носять їх воякам в ліс. Безліч молодих дівчат, що проходять санітарні курси, стають мед-сестрами та лікують ранених, даючи їм першу допомогу.

Останньо, учасники рейдів подали до преси нові цікаві детайлі, що кидають ще більше світла на геройську участь української жінки в сучасних визвольних змаганнях України:

Вояки УПА, разом з українськими дівчатами, створили хорову та театральну ґрупу, що іздить по українських селах та своїми високо - мистецькими й гостро - сатиричними виступами підтримують на дусі українське населення та загрівають його до дальшої боротьби.

Ніхто не знає, як звуться ті сотки відважних українських дівчат, що розділюють долю й недолю українських героїв, але цінять і люблять українські села й містечка цих "чорнобривок з чарівними голосами та з вогнем житерадости", що, не зважаючи на небезпеку, стали справжніми товаришами нашого вояцтва в УПА.

МАЛА АКТОРКА НА АВДІЄНЦІЇ В ПАПИ

Папа Пій XII уділив авдієнцію Маргареті О'Браєн, 9-літній американській фільмовій і радієвій акторці. Дівчина була на авдієнції з матірю і дядьком.

МИ ГОВОРИМО ДО...

Доставців Сметани

Так — нема нічого більше вдоволяючого як "E.C.D." услуга доставлювачів сметани. Від самого початку, Ви, в особливіший спосіб, полюбите цю услугу, бо в нас:—

ЗАВСІДИ НАЙВИЩІ ЦІНИ
НЕГАЙНА ДОСТАВА ЧЕКІВ ЗА СМЕТАНУ
СКОРИЙ ЗВОРОТ БАНЬКІВ ЗІ СМЕТАНИ
ДОСКОНАЛЕ ҐРЕЙДУВАННЯ

"Раз Костумером E.C.D. — Завсіди Ним"

Ship Your Cream to
EDMONTON CITY DAIRY
Company
EDMONTON :: ALBERTA

До Українців Канади

До Вас, брати наші українці у Канаді, звертаємось ми, Отці Василіяни, українські монахи місіонарі отсим отвертим листом.

Мало хто між Вами старшими є, щоб не знав нас. Ми ті самі монахи, що в старім краю мали свої старинні монастирі поставлені нашими князями й боярами та віками цілими працювали для свого народу, з якого ми вийшли. Ми ті самі, що там колись наші села й містечка місіями й реколекціями відводили від пиянства, від ненависти, сварні, білої смерти... Ті самі, що в своїх друкарнях та видавництвах давали свойому народові свою книжку, свій часопис. Без огляду на зміни режимів, на наїздників, що нами володіли, стало вірні своїй історії, своїй культурі, де бачили добро народу, перші туди прямували. Коли при кінці минулого століття почався спір між фонетикою та етимольоґією в писанні, наші Отці перші зачали видавати Місіонаря в Жовкві фонетикою, далеко перед тим, заки "Діло" і політики народу на це зважились. — Ми ті самі, що в давнину славились своїми школами й академіями в Києві, в Почаїві, Умані, Лаврові, Бучачі. Ті самі, що за Польщі мали відвагу провадити свою незалежну українську ґімназію в Бучачі, що дала для народу багато ідейних людей-працівників. Ми ті самі, що тут до Вас, канадійських українців прийшли, як тільки наша еміґрація покинула рідний край і зайшла в прерії й степи Канади. Тут з Вами ми бідили від самого початку, тут з Вами працювали, тут школи свої отворали ще заки спромоглись ми на своїх учителів і учительок. Ті самі, що з перемучення й перестуди передчасно вмирали, складали своє життя для служби Церкві й народові. Ті самі, що маємо наших священиків і братів місіонарями серед нашого бідного народу в Бразилії й Арґентині від 1897 року і там школами, друкарнею, місіями давали свому народові не здичіти серед пралісів і пампи. В нашій василіянській історії ми не запамятали ніодного перекінчика, ніодного зрадника свого народу, своєї історії, своєї мови.... але за те маємо свіжо в памяті тих, що вмерли за свій нарід і за свою Церкву. Українські степи вкриті благородним трупом Галицької Армії поховали тіла наших молодих священиків, що пішли боротись за вільну Україну з Січовиками. Польські табори й тюрми в Домбю, Вадовіцах, Бриґідках і т. д. вязнили наших василіянських монахів. Мадярські солдати катували наших василіянських монахів в Карпатській Україні. А тепер... а нині кілько їх загинуло, а кілько їх карається-конає під наїздом червоних гуннів за свою любов до рідної землі!

Ми, українські монахи Василіяни, відзиваємось сьогодні до вас усіх, українців Канади: до всіх, що маєте українське добре серце, що маєте щиру любов до свого народу, що не забули своєї мови, не зрадили своїх славних прадідів і батьків: поможіть нам оснувати школу, наш український місійний інститут в Торонті.

Такого інститут, такої школи нам конечно треба. Нам тут у Канаді і в Америці треба церковних і народних працівників добре вихованих і вишколених, напоєних і знанням і любовю свого рідного: своєї мови, своєї історії, своїх звичаїв, свого обряду. Ми знаємо, що такі працівники вже не приїдуть зі старого краю, бо там ворог вибив і винищив усе до тла. Без таких працівників скоро слід і слух по нас загине, імя наше зникне серед чужого нам світу. Нак конче потрібна школа, де б ми приготували собі тут таких працівників. І тому ми хочемо таку школу отворити в Торонті. Поможіть нам!

Бо може незадовго воскресний дзвін загуде понад степами України і встане з гробу неславно погребана ворогом наша слава... міліони братів і сестер зійдуться знову з далекого Сибіру, Соловків, Колими, повернуть на тихі води, на ясні зорі, у мир хрещений... Прийдуть і застануть свої хати спалені, свої школи зруйновані, свої церкви збещещені, своїх учителів повбиваних, священиків вимордованих... Вони звернуть тоді свої очі до нас, українців Канади, бо тут ми ще найбільше живучі й вільні. Помочі попросять. Не тільки в грошах, долярах. Вони попросять працівників, провідників, учителів, священиків, місіонарів для рідного краю. Що ми їм дамо,... кого пішлемо... як ми самі їх не будемо мати?!

Ось тут перед Вашими очима знимка з наших молодих студентів-монахів То діти наших канадійських родичів українців. Вони хочуть колись посвятити себе для праці і жертви за свій нарід. Та погляньте як мало їх. Їх треба в десятеро більше. Бо роботи так багато!

Ми кличемо тому до Вас усіх: поможіть нам помножити число наших студентів монахів. Але також поможіть нам отворити школу, де будуть виховуватись в українськім дусі й переданню діти, що колись схочуть були добрими працівниками як священики, адвокати, лікарі, професори й учителі... Нам усіх таких треба, ми на всіх бідні, всіх потребуємо. Бо тільки маючи всюди своїх людей, ми зможемо гарно розвиватись, наше життя зможемо провадити до великого розквіту. Західня і центральна Канада мають свої школи, мають свої бурси, мають свої інститути, де багато нашої молоді виростає до великих завдань, виховується на щирих українців. На сході Канади ми бідні. Є тільки один інститут імені Митрополита Шептицького. Він гуртує студентів університету. Молоді з гайскулу ми не маємо в наших руках. Вона йде в чужі каледжі, в чужі інститути і поволі-поволі нам пропадає, від нас відчужується. Найвищий час, крайня пора рятувати, що ще в силі врятувати!

Отці Василіяни кладуть основи під новий український інститут в Торонті! Вас, добрих українців Канади, всіх без ріжниці, просимо: подумайте над тим, чи такої школи, такого інституту нам тепер пекучо не треба. А як самі побачите, що треба, що мусимо його мати, то переконайте ще й других про те. Бо як наш загал зрозуміє потребу такої школи, такого інституту, то й поможе нам його отворити!

BASILIAN FATHERS, — Box 122, — GRIMSBY, Ont.

Смерть Бурянам

2, 4 - Д Зело Контрольні Хемікалії, плин або порошки, вироблені фірмою — Дав Кемікал оф Кенада, Лимитед, можна набути від усіх Агентів Алберта Пасифик.

Також побачте наших Агентів за подробицями в справі машин до ужиття плинних чи порошкових хемікалій.

45

FEDERAL GRAIN LIMITED

Hudson's Bay Company.
INCORPORATED 2nd MAY, 1670
Приязний Склеп для Ощадних Людей
в Едмонтоні

о. М. Германюк, ЧНІ.

Партійна боротьба в світлі християнської науки

Партійна боротьба може бути подвійна: або така, що є виразом здорового й нормального життя якоїсь демократичної нації, або така, що є виразом морального роздору й державного самовбійства якогось народу.

Перша форма партійної боротьби є явищем не тільки зовсім нормальним і природним в житевому розвою здорового суспільного організму, але це змагання щораз то нових і все більше підхожих до потреб нації форм національного й політичного життя є першим услівям моральної й політичної рівноваги, а тим самим і найбільше пригожим кліматом до загального й всестороннього поступу. Вона є, так сказати б, житевим віддихом національного організму: так як віддих людини викидає з легенів зужитий, а тим самим і шкідливий для організму воздух, заступаючи його новим і свіжим киснем, також само здорова й чесна партійна боротьба усуває з національного організму нездібні, або нежитеві форми суспільного й політичного життя, а на їхне місце приводить нові, сильніші й більш житеві.

В чому ж полягає така форма партійної боротьби? Основною засадою цієї форми партійного змагання є мати завсіди на увазі правдиве й всеціле добро свойого народу. То значить, у всіх точках партійної програми, у всіх доборах осіб на відповідальні становища, у всіх середниках переведення в життя начеркненої програми кермуватись завсіди й виключно духовним і матеріяльним суспільности.

Таке наставлення духа й така постанова волі є тут попросту елементами рішальними. Бо перший з них рятує політика від партійної сліпоти, а другий дає йому моральну силу признати свої похибки й блуди, та евентуально доцінити й приняти визшість програми й більшу фахову здібність своїх політичних противників. А це морально змушує противні собі сторони знайти спільну мову та оформити щиру й солідну співпрацю; то значить, поперше, спільно приняти всі точки програми й всіх людей які являються більш здібними запевнити загальне добро нації; подруге, гонорово толерувати все інше з програми противника, що є рівно добре, хоч в іншій формі, як дані своєї власної програми; і потрете, старатись дальше чесно поборювати те, що залишається в програмі противника яко менше вартісне й менше добре для загального добра.

В такому случаю, партійна боротьба осягає свою правдиву й повну ціль, бо вона змушує противників зосереджувати всі свої сили, щоби якнайкраще розвязати всі проблеми національного й політичного життя, та піднайти якнайліпші фахові сили, здібні виконати таку програму. Тут партійне змагання є свого рода конкурсом в очах нації яка, по провіренні плянів ріжних партій, вибирає для себе ту форму суспільного й політичного життя, яка найбільше підповідає її духовим і матеріяльним потребам.

Така партійна боротьба, а світлі християнської науки, є не лише річчю дозволеною, але обовязком і чеснотою кожного чоловіка, що компетентно може й повинен заниматися проблемами політики. Тому в очах Церкви поступок Пилата, який обмив собі спокійно руки з невинної крови Ісуса Христа, є вчинком слабої волі й проступком участи в убійстві Сина Божого. Бо заложити руки й дивитись спокійно на зло яке твориться довкруги, без ніякої реакції й спротиву, є бути почасти відвічальним за нього. І ця відповідальність є тим більша, чим більше є зло яке грозить суспільності і чим більші є середники якими можна його спинити. Занедбання тут обовязку зі сторони людей, які своїм впливом, своєю працею й своїми здібностями могли були спинити злочинний вплив одної чи другої політичної партії, погрузило вже неодин народ в пропасть найбільших соціяльних і політичних катастроф. Згадаймо лише долю Німеччини з приходом Гітлєра, та ниніщне положення східно-европейських держав які попали під большевицький комунізм. Противно, свідомий і відважний спротив здороводумаючої частини народу врятував недавно загрожену комунізмом Еспанію та роздирану анархізмом Портуґалію. Нині, як доля держав і народів є в руках тих, що вміють створити й скаптувати публичну опінію, чесна й сильна боротьба зі всіми розкладаючими суспільність й руйнучими гідність людини системами є обовязком всіх, хто вміє й може стати в обороні правди й Божого закону. Тому славний французький письменник о. Сертілянж міг писати недовго по першій світовій війні на адресу французької католицької молоді: "Чи ви хочете, чи ні, від будучности вашої вітчини залежить ваша власна будучність і будучність ваших справ... А тих, що від політики втікають, політика доганяє". Недавно, в свойому пастирському листі з нагоди Великого Посту, писав Кардинал Гриффин, Примас Англії: "Якщо наш уряд, діючи в нашому іменні, рішає щось такого, що є проти совісти, тоді ми повинні ставити собі питання: "Хто йому дав цю власть?" Подібно сам, Святіший Отець, Папа Пій XII, недавно сказав, говорячи про обовязок католиків користати зі свойого права голосу, — що очевидно припускає зрозуміння і підпертя, або осудження одної чи другої політичної системи: "Невикористати свойого права голосу, коли розходиться про рішення якоїсь важної справи, є тяжким гріхом несповнення обовязку".

З цього всього ясно виходить, що така форма політичної боротьби являться в світлі християнської науки нічим іншим як сповненням громадського обовязку, а послідовно й чеснотою в тих, що з професії посвячуються проблемам політичного життя...

(Кінець буде)

"Ремінґтон Тайпврайтер"
ДО ПИСАННЯ

Машинки найновішого удосконалення зі скринкою, яку можна догідно переносити.

З українською азбукою . . . $84.75
З англійською азбукою . . . $79.75

Замовлення враз з оплатою шліть:

UKRAINIAN BOOK STORE
10348 - 101 St., Edmonton, Alta

Ленд-ліз для Европи в пляні Маршала

Секретар стейту Джордж К. Маршал виявив, що Америка бере під увагу можливість віднови Ленд-Лізу з воєнних часів для підтримання птидержавного військового союзу в Европі. Є це перша авторитативна вістка про способи, якими Америка постачала б зброю й амуніцію західним европейським державам у їх боротьбі проти комунізму. Догадуються, що през. Трумен мав на думці такий Ленд-Ліз, коли на пресовій конференції останнього тижня він заповів, що буде мати що сказати прилюдно, коли буде оголошений договір пяти европейських держав з 17 березня.

УВАГА! ТОРОНТО Й ОКОЛИЦІ!

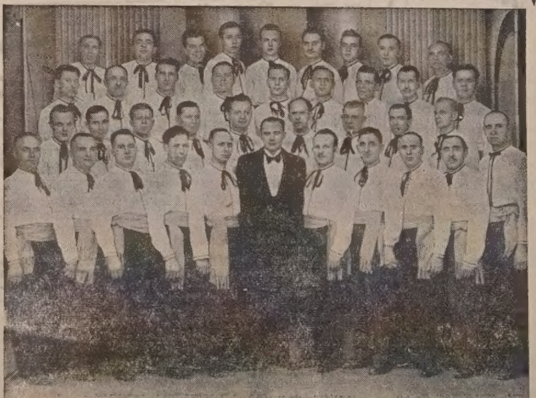

УКРАЇНСЬКИЙ ЧОЛОВІЧИЙ ХОР ВЛАШТОВУЄ ПЕРШИЙ КОНЦЕРТ В
EATON AUDITORIUM
College & Young St.
В СУБОТУ, 22-го ТРАВНЯ, 1948 РОКУ, О ГОДИНІ 8.30 ВЕЧЕРОМ
В ПРОГРАМУ ВХОДЯТЬ ЦЕРКОВНІ, КЛЯСИЧНІ ТА НАРОДНІ ПІСНІ.
Дириґує Др. Я. Козарук. — Ціни білєтів: — $2.00; $1.50; і $1.00
Білети можна набувати в хористів, в кравецькій робітні 335 Bathurst St., і в Українській Книгарні — 324 Queen St. W.
КОМІТЕТ.

Добре Вам Знати

Українське Запомогове Братство св. Николая в Канаді є засноване 1905 року. Є отже першою і найстаршою організацією в Канаді.

Майно Братства виносить около $300,000.00 і є власністю всіх членів Братства.

Від початку свого існовання Братство виплатило своїм членам запомоги слабости, посмертного і похоронного на суму 285 тисяч долярів.

Полиси Братства обезпечують членів від слабости, каліцтва і на життя.

Членів на життєві полиси принимається від 15 до 60 літ життя; дітей від 1 до 15 літ життя; на запомогу слабости від 15 до 45 літ життя. Цих поліс є сім родів.

Членом Братства може бути кожний українець католик.

Братство має відділи майже по всіх провінціях Канади.

Брацькі полиси є гарантовані фондами Братства зложеними в уряді в бондах і позичках.

Пишіть ще нині як стати членом Братства св. Николая.

UKRAINIAN MUTUAL BENEFIT ASSOCIATION
OF ST. NICHOLAS OF CANADA
804 Selkirk Ave. — P.O. Box 3522 — Sta. "B" — Winnipeg, Man.

НА РІЖНІ ТЕМИ

Слово: Християне — приходить перший раз в Діяннях св. Апостолів, гл. 11, стих 26, написаних в першім віці ери християнської, св. Еванг. Лукою (помер 74 р.).

Слово: Католицька Церква (по грецьки католіке еклезія) перший раз знаходимо також в першім віці християнської ери в посланню до Смирнян (гляди: Збірник памятників історії Церкви, стор. 22) св. Ігнатія Богоносця, епископа антіохійського, помер 107 року.

Слова: ортодоксія, ортодоксос в перше зачали уживати аж в четвертім віці і папи послугувалися тим словом, але в теперішньому значінні католицької віри і науки. Принятя послання папи римського на соборах було синонімом (рівнозначним) православя, а не приняте було синонім неправославя (учебник Церковного Права, проф. Н. Суворов, ст. 48). В тім значінні св. словянські апостоли Кирило і Методій переклали слово грецьке: ортодоксія — правовіря. Такий переклад і значіння задержалися в усіх старославянських памятниках аж до чотирнадцятого століття. В 15 століттю, паляміти, беручи за основу російську мову, переклали ортодоксія на православя і від тоді ортодоксія набрало зовсім виразного протикатолицького значіння. З церковними книгами друкованими в Росії, слова: православя і православний ввійшли до щоденного вжитку також і в прочих словян східного обряду, а навіть у католиків. В найновіших часах ті слова в нас або зовсім опускають, або заступають їх словами: правовіря, правовірний, які нам лишили св. Кирило і Методій.

=★=

Ти не можеш бути святим в церкві, а сатаною в офісі, на фармі, в шапі або в школі; не можеш бути добрим католиком в неділю, а через цілий тиждень картограєм, пияком, розпустником, нічого вартною людиною.

=★=

Правдиво християнські доми є святинями щастя, бо в них Бог перебуває.

=★=

Впр. о. Ф. Ру, ОМІ, пароха в Кукс Крік, Ман., який збудував багато величавих церков, можемо слушно назвати —архитектом-будівничим для Бога у всіх трьох українських канадійських дієцезіях, бо величаві монументи його великого ума і працьовитих рук бачимо в провінції Алберта, Саскачеван, Манитоба, Онтеріо, а навіть в Зл. Державах.

=★=

В Катанцаро, Італія, комуніст Кармельо Бонджіорно засуджений на чотири роки вязниці, бо своєму політичному противникові відкусив ніс.

=★=

Амбасадор Норвеґії у Вашинґтоні сказав: Ми волімо славно згинути стоячи на ногах, як марно жити, плазуючи на колінах.

=★=

Професор російської історії в монтреальськім університеті каже, що двадцять міліонів людей у Советах "гинуть як пси" в невільничих концентраційних таборах тому тільки, що не погоджуються з комуністичним режімом.

=★=

В Европі є книжки оправлені в людську шкіру. Один російський поет у випадку на ловах стратив одну ногу і тою шкірою дав оправити книжку своїх ліричних поезій. Французькі революціонери казали оправити твори їхнього фільософа покровителя Руссо в шкіру помордованих аристократів.

=★=

Людина провадить подвійне життя, духа і ума. Коли ум заскорузлий, людина стає креатурою лише своїх інстинктів. Коли дух є заскорузлий особливо тепер, коли науковий матеріялізм так модний, то людина стає самолюбним бездушним механізмом. Тому, щоби бути в цілости людиною, треба видосконалюватися умово й духово.

=★=

Німецька дівиця Тереса Нойман є стиґматичка, т. зн. на голові, грудях, руках і ногах має рани Христові ,які кривавляться кожної пятниці, а особливо у Велику Пятницю. В 1927 їй появилася св. Тереса від Дитятка Ісус і сказала, що Тереса Нойман не буде потребувати їди. І так сталося. Ця стиґматичка через повних двадцять літ крім св. Причастя, не приймає жадної страви або пиття, хоч працює як нормальна людина.

=★=

Наукова праця так ведена, що нема в ній місця ні часу на молитву і побожне читання, такі студії, де людина забуває на себе, таке досліджування предметів студій, де нехується Бога, що в нас перебуває — стає надужиттям і забавкою безумного. Говорити, що така наукова праця, такі студії, такі досліджування підпомагають поступ і збагачують наукові здобутки є те саме, що говорити, що вода в ріці буде скорше плисти, коли висхне її джерело.

Читач У. В.

ЦІКАВА ВСЯЧИНА

СПАЛА 12 ЛІТ, НАРАЗ ЗБУДИЛАСЯ

В американськім стейті Теннесі живе 52-літна Клара Руннелс, яка 12 літ тому захворіла на легку форму кінської сплячки і з того часу дрімала без перерви і не могла нічого розпізнати, ні не говорила. Аж тепер одного дня отворила очі й почала розмову з братовою, яка перелякалася і втекла. Хвора жінка тепер здорова і працює коло хати.

МЕДВІДЬ ВТІК ПЕРЕД ЛІТАКОМ

Р. В. Ендисон з Кокрейн, у полудневій Алберті, застрілив з літака поверх 100 вовків і каютів, а цими днями наскочив на здорового медведя. Той внадився до фармерів, на схід від Калгар, і пожер багато худоби. Фармері призначили $300 нагороди за його знищення. І хоч як медвідь неповоротний а на полі так маневрував, що Ендисон його таки не спрятав. Медвідь утік у корчі.

УХВАЛИЛИ ЗАКОНОПРОЄКТ КОНТРОЛІ КОМУНІСТІВ

Палата репрезентантів ухвалила законопроект про контролю над комуністами, хоч їх не названо по імені. Сказано лише, що всякий рух, який дістає накази чи вказівки з заграниці, а який має на цілі встановити тоталітарний режім в Злучених Державах, є незаконним. Тому провідники такого руху мають обовязок зареєструвати свої імена, як також подати списки імен членів їхніх організацій. Хто намовляє до актів, які мають на цілі завести диктатуру, може бути покараний грошевою карою до $10,000 і тюрмою до 10 літ. Крім того є передбачена втрата громадянства для таких, хто допуститься незаконних діянь в згаданому напрямку. Автори законопроєкту надіються, що коли біл стане законом, він буде признаний конституційним.

ПОБИВ ДІВЧИНУ, БО НЕ ЛЮБИВ ЇЇ ВИМОВИ

В Бурбенк, в Каліфорнії, шофер віз таксівкою 26-літну Шейлу Говарт, кореспондентку лондонського часопису. Дівчина почала з ним розмову. Американець так не злюбив англійського акценту, що побив дівчину з люти.

Store Your Fur Coat
In

SECTION OF HURTIGIZING, CLEANING AND DEMOTHING DEPARTMENT.

CANADA'S LATEST AND MOST SCIENTIFIC FUR STORAGE VAULT . . . *Where your furs are given the closest attention, using the latest and most scientific equipment.*

And It Costs No More 2% of the Valuation

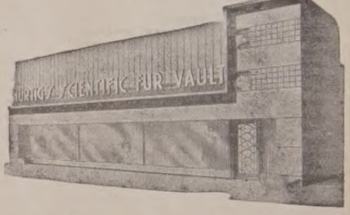

A & M Hurtig Furriers
10140 JASPER AVENUE

Червоне небо над Угорщиною

Велика порохова хмара, посуваючись від сходу до заходу, перейшла над Угорщиною, забарвлюючи небо на червоно. Люди з трудністю віддихали, а багато скаржилось на подразнення очей.

Метеорольоги твердять, що порохова хмара була спричинена незвичайно великою бурею на Україні.

ОБЛЕЧИНИ НОВИЧОК СЕСТЕР ВАСИЛІЯНОК В ЧЕХОСЛОВАЧЧИНІ

Винипег, 24 квітня (УКПС): З достовірного джерела довідуємось, що на початку березня цього року відбулась в Пряшеві, ЧСР., в монастирі Сестер Василіянок, радісна подія, а це Обряд облечин перевів Преосв. Епископ Павло Гойдич, в присутности Епископа-Помічника Василя Гопки, Епископської Капітули, численного духовенства й вірних. Це перший раз в тім монастирі. Це торжество було облечин новичок Сестер Василіянок. Казали, що таке торжество було перші облечини чотирьох новичок.

ЖИДІВСЬКА ДЕРЖАВА В ПАЛЕСТИНІ "ДОКОНАНИМ ФАКТОМ"

Жидівська Агенція заявила, що не зважаючи на наради Загального Зібрання О Д та його евентуальні рішення, жидівська держава буде політичним, військовим і господарським "доконаним фактом" в дні 15 травня, коли скінчиться британський мандат.

НАВІТЬ ДІТИ БЮТЬ КОМУНІСТІВ

Советське посольство заявило шведському урядові протест проти того, що шведські діти нападають на вулицях Стокгольму і докучають дітям службовців посольства. Вісім-річна дочка советського посла Чернишова вже кілька разів прийшла додому заплакана і з підбитими очима.

КУПАЛЬНІ БАСЕНИ ВІДКРИТІ ВІД 15 ТРАВНЯ

Купальні басени в Едмонтоні будуть відкриті 15 травня для публичного купання.

Поїхали на північ числити карібу

Двадцять природників і технічних експертів виїхали літаком з Монтреалу, щоб почислити карібу в арктичних околицях Канади. Чотиромоторовий літак буде літати між Чорчилом і Коппермайн, де тепер перебувають стада звірят. Експедиція поробить також метеорольоґічні досліди.

НОВІ ПІВ-ДОЛЯРІВКИ

У Злучених Державах показалися в обігу від 30 квітня нові пів-долярівки з погруддям Бенджамина Френкліна.

Вживайте Певні Еликові Ліки

Їх виробляє І. С. Елик, російський і канадійський аптикар з понад 40-літньою практикою в виробництві запевнюючих ліків.

Elik's Nervine Compound
Для полегші нервовости, особливо для тих, що легко хвилюються, перепрацьовуються або виснажуються. Відбудовує нервову систему .. $1.25

Elik's Blood Purifier
(Його приємно заживати) певне лікарство для лікування занечищеної крови і шкірних недуг. Поручається тим, що мають прищі, боляки, чиряки, екзему, скрофули, ревматичні терпіння. Ціна $1.50

Elik's Green Liniment
Для полегшення мускулярних ревматичних терпінь, лікує "атлітс фут" і лишаї. Ціна 65c

Elik's Pile Ointment
Дає скору полегшу. Ціна 60c

Elik's Corn Remover
Усуває нагнітки і бородавки. По 35c

Elik's Diarrhea Mixture
Добрий лік на розвільнення, дизентрію, шлункові болі й корчі. По 50c

Elik's Kidney Pills
Лік на люмбаґо, біль у спині, нирки, ревматичні болі. Ціна 75c

Elik's Nasal Drops
Для скорої полегші від перестуди голови, носа, закатарення і "гей фівер". Ціна 65c

Elik's Bile Salts Tablets
Для пільги в затвердженню, яке спричинює брак жовчі. Ціна .. $1.00

При замовленню залучіть моні ордер або готівку. Замовлення шліть до:

Elik's Medicine Co., Dept. 45.
222-20 St. W., Saskatoon, Sask.
Продаємо також
Rusci Treatment, price $5.50

З НАШОГО ЖИТТЯ В КАНАДІ

ВІД ВЛАСНИХ КОРЕСПОНДЕНТІВ

Сифтон, Ман.

ПРИВИТАННЯ ВСЧ. О. М. ФЕРЕНЦА

Дня 18 квітня, 1948 р. парохіяни в Сифтоні привитали новоприбувшого зі скитальщини-Австрії, — Всч. о. Михайла Ференца.

З цеї нагоди старші сестриці з нашими панями приготовили гарне принятта для Всч. Отця і запрошених гостей. Прийняття відбулося вечером в парохіяльній салі, яка вщерть виповнилася гістьми.

П. Петрик палкою промовою привитав Всч. о. Ференца і відкрив торжество та проводив до кінця гостини. Підчас прийняття попросив до слова Всч. о. Гостя, який в довшій промові схарактеризував переслідування людей німецькими сатрапами, та щиро подякував присутним за урядження гостини, та зложений грошевий дар для нього враз з гарним портфелем.

Відтак промовляв запрошений на це торжество п. учитель Ференс, який привитав Всч. о. Скитальця, і порушив дуже важну і актуальну проблему, а саме створення рідної школи в котрій діти малиби змогу учитися рідної мови, історії і географії України та прекрасних українських пісень.

Парохіянам Сифтону, а зокрема паням і старшим сестрицям належиться признання, що вміють гідно оказати свою любов до своїх душпастирів. В дуже короткому часі витали Всч. о. Р. Б.; відтак на пращання вручили свойому довголітньому й улюбленому парохові Впр. о. М. Оленьчукові дар любови, а тепер урядили гарне прийняття для о. Ференца, яке довго остане в памяті присутних.

Діла говорять про велике привязання вірних до св. католицької Церкви і священиків. Цею дорогою бажаємо Вс. о Ференцові успіхів у вільній Канаді у винограднику Христовім і на народнім полі.

Петро Петрик.

Едмонтон, Алта.

Членкині Народнього Дому в Едмонтоні мають дуже гарний звичай виявляти свою дяку і пошану молоденьким членкиням, які мають неззадовго стати у стан супружий. Неодна вже перебула це радісне прийняття, й неодна ще матиме ту нагоду.

Ось в четвер, 6-го мая, відбувся знову, так званий "шавер парті", цим разом для одної з чільніщих членкинь молодечого товариства, яка кілька років тому, разом з другими, взяла на себе обовязок продажею тикетів на карнавал, — а це для панни Ґені Романюк, яка в суботу, 15 мая, в катедрі св. Йосафата в Едмонтоні, прийме тайну супружества.

Пані Анна Прийма умило перевела милий вечерок. Промовляючи насамперед, зазначила заслуги панни Молодої і заразом пожелала її і молодому всього найкращого у їх супружому життю.

Відтак промовила наша "мама" в Народнім Домі, пані Юлія Коренда, яка своєю промовою зворушила присутних до сліз. Пані Коренда, як при всіх інших оказіях, не задоволяється виконанням одного обовязку — промови, але ще удіяє молодих дорогоцінними дарунками, і все доручить маленький дар Українським Вістям. На її заклик, а за збіркою пані Н. Мазурик, присутні пані зложили $4.00 на пресу.

По веселій-жартівливій забаві, панночка Ґеня, її будучий муж і мати пані Романюк, подякували всім присутним за участь на прийнятті і за дарунки і бесідникам за їхні похвальні слова. На цім забава закінчилася.

Всім паням-жертводавцям щире спасибіг, а панночці Романюк бажаємо Божого благословення і многих ласк у її супружому життю.

Присутна.

Веґревил, Алта.

20. квітня вечером зійшлися члени місцевої парохії і приятелі, щоби спільно привитати новоприбувших наших гостей зі скитальщини, а ними є Соня Палцат і брати Поренчуки. В часі гостини промовляла пані Гогайчук і вручила дар новоприбувшим гостям. Також промовляли батько панни Палцат і вуйко братів Поренчуків, Гуляновський; М. Чапельський і С. Сисак.

На закінчення промовила Соня Палцат і оба молодці, дякуючи за щирий привіт і дарунок, заявили, що будуть радо працювати для добра української справи у новій вітчині. Вечерок закінчено піснею "О Україно".

С. Сисак.

Плейн Лейк, Алта.

Цього року наша молодь у Плейн Лейк перевела свій великий піст зовсім відмінно від усіх інших років, бо за старанням нашого улюбленого о. пароха М. Дацюка, ЧСВВ, вони відбули в днях від 7 до 10 квітня окремі свої 4-дневні реколекції з приготуванням до великодньої сповіді під проводом Преп. о. П. Пашака, ЧСВВ.

Крім того вже два тижні наперед вони що другий день сходилися разом на проби співу, яким став провадити їх голова Николай Костенюк, так що вже на закінчення своїх реколекцій, коли мали своє спільне св. Причастя, вони відспівали Службу Божу своїм власним юнацьким хором.

По Службі Божій мали спільне снідання в Народнім Домі, де голова Н. Костенюк подякував від молоді Отцям за реколекції, а о. Парох та о. Провідник висказували ще свої завваги та побажання енергійній молоді.

Нехай Господь Бог благословить вас, дорога молоде, щоб ви на все так любили Бога, дорожили своєю рідною піснею та були вірні своїй Церкві й так спільними силами здобували щораз то нові осяги.

Піонір.

Ди Па, Ман.

ЯК МИ СВЯТКУВАЛИ ВЕЛИКДЕНЬ

Ми, українці католики в Ди Па рідко коли мали нагоду святкувати свята Воскресения Христового, бо у нас нема сталого душпастиря, але цегорічний Великдень залишиться надовго в нашій памяті. Треба завдячити нашому Всч. о. Вороні за його ревне старання, щоб те свято гідно і величаво відбулося.

У Велику Суботу рано, 1 травня, відбулося богослуження і виставлення плащениці, відтак пополудні о 7 годині вечером була Свята Година і Молебен до Пречистої Діви Марії в намірені на місяць май.

В неділю рано церква була заповнена вірними, котрі ожидали тої хвилини, коли залунає могутне слово — "Воскрес Ісус от Гроба". По Службі Божій відбулося священня пасок. В годині 3-ій пополудні відбулося читання на гробах, а по скінченні парастасів зійшлися всі до церкви на Молебен до Матері Божої.

Так провели ми майже цілий день на молитві а відтак наша предсідателька М. Гарвей запросила до себе на свячене о. Ворону і всіх, що були в церкві. Гарно забавлялися до пізної ночі. Слід згадати, що до нас загостили п-тво Паськів з Флин Флон. Вони є примірними католиками.

При цій нагоді не забули наші дорогі гості про дар-писанку для Українських Вістей і на заклик Анни Бон зложили: М. Гарвей $2.00; П. Паськів $1.00; Анеля Грабова 50ц, Анна Бон 50ц, А. Крушельницький 30ц, Антін Жукевич 25ц, Стефанія Воліцька 25ц, Осадчук 25ц, Ольга Жукевич 25ц, і Розалія Самборська 25ц. Разом $5.35.

Антін Жукевич.

Чипмен, Алта.

Дня 10 квітня вечером зїхалися родина близька й дальша і сусіди до п-тва Кропельницьких і зробили несподіванку по нашому звичаю, бо пп. Кропельницькі з родиною забираються на сталий побут до Бр. Колумбії. Йосиф і Магдалина тут жили від початку як приїхали до Канади зі своїми родичами і тут одружилися і господарили дотепер. Магдалина є донька Адамка і Пелагії Завацьких. Вони тут жили довгі літа і здобули собі велике число приятелів, які їх працали з любовою.

При вечері п. Василь Шарун з Веґревил пригадав наше життя на початках у цій нашій прибраній країні і наче перечитав ціле життя від молодих літ аж до старости. По промові вручив гарний дарунок від гостей і побажав панству Кропельницьким щасливої подорожі та веселого життя на новій господарці. Загомоніла ціла хата гостей "многая літа".

Пан Марко Антонюк коротко але мудро сказав кілька палких слів так що панство Кропельницькі з великим жалем не мали слів подяки, а зі зворушення не могли говорити до гостей, бо великий жаль їх обгорнув, що лишають родину і добрих сусідів. В. Шарун заохотив до збірки на пресу, а п. Стефан Шарун занявся збіркою, яка принесла $4.00. З того 20ц. на оплату почти а $3.80 на У. Вісти.

Василь Шарун з Веґревил.

Новий Київ, Алта.

НАШ ЦЬОГОРІЧНИЙ ВЕЛИКДЕНЬ

Наша парохія в Новому Києві мала цього року надзвичайні Великодні Свята. А почалися вони вже в Великий Четвер, на котрий то день припадало свято Благовіщення, коли то співаною Службою Божою ми почали приготування до великодньої сповіди трид невними реколекціями під проводом Преп. о. В. Підскального, ЧСВВ. А в Велику Пятницю по виставленню Плащениці ми всі приступили до св. Сповіді.

На сам день Воскресения Христового ми вислухали аж дві співані Сл. Божі: одну раненько через радіо з едмонтонської церкви св. Йосафата, що передана була жертвами таки нашого парохіянина п. Івана Гриців і його родини; а другу в нашій церкві, де почалося великоднє богослуження зараз опісля. Церква була переповнена вірними й гістьми, а на лиці кожного святочний настрій. В часі св. Причастя майже всі приступили до Господньої трапези, щоб привитати воскресшого Христа і до наших сердець. По богослуженню ми всі спішили домів, щоб у щасливім родиннім окруженні ділитися свяченим.

На другий день свят завитали до нас гості-аматори аж з Дервенту разом зі своїм о. парохом М. Ханасом, ЧСВВ та дириґентом В. Куриловим. Вони відспівали в церкві воскресну Вечірню та Суплікацію, а відтак у Народнім Домі розвеселили нас майстерно виконаною оперетою "За Неманом Іду", за що при кінці, наш о. Парох зложив їм щиру подяку.

Тай на третій день ми мали своє богослуження, а саме наша Ліга Українських Католицьких Жінок замовила Сл. Божу за наших старенькиx піонірок, а по відправі ще й приготовили в їх честь малу перекуску. Тут наш о парох М. Дацюк, ЧСВВ зложив признання старенькимм мамам за їх велику працю в розбудові нашої парохії а заразом подякував ЛУКЖ за таку память про своїх старенькиx мамів піонірок. Пані Анна Самоїл висказала щирі побажання старенькиx мамам, а відтак покликані до слова старенькі піонірки висказували свої переживання в перших початках, а радість з так гарно зорганізованої парохії тепер. Всі вони напоминали молодших, щоб все любили Бога, держалися своєї віри та ревно працювали при парохії.

При цій нагоді присутні зложили маленький дар також і для наших сиріток у Мондері в сумі $24. На закінчення відспівали всім многоліття і воскресною піснею закінчили великодні свята на цей рік у нашій парохії.

Жаль було вертати домів по так гарно та весело перебутих святах, але знаючи, що ніщо на цім світі вічно тревающе, ми вертали в сіру буденщину з надією, що в слідуючий рік знову матимемо великодні свята.

Парохіянин.

Ґудів, Саск.

Заходом парохії св. Михаїла в Ґудів, Саск., улаштовано милу несподіванку нашому реєнтому, котрий довгі літа працює для добра парохії.

У вечір 29 лютого по Молебні, який відправив Всч. о. Гаврилюк, ЧНІ, з Айтуни, впроваджено ювілятів до парохіяльного дому, де їх привитано оплесками і грімким многоліттям.

Господар вечерку п. Василь Ісаїв запросив ювілятів і гостей до смачної вечері, котру приготовило жіноцтво.

Промовляли Всч. о. Гаврилюк, Василь Ісаїв, Семен Денисюк, Николай Забінський, О. М. Свистун і Петро Костів. По бесідах вручено прекрасний дарунок — срібне столове начиння.

П. Андрій Чорний сердечно подякував від себе і жени всім гостям за дарунок і несподіванку, з нагоди його 26-літнього супружого життя.

Гостина продовжалася з музикою і веселими піснями під проводом Олекси Яцишина, учителя зі школи Стрий.

Андрій Чорний приїхав до Канади 1912 року з села Целіїва, повіт Гусятин, полишивши там першу жінку і дітей, думаючи вернутися до рідної землі. Вибухла перша світова війна і не можливо було йому вернути. Перша його жінка померла. По війні він рішився лишитися у Канаді, де працював як будівельний майстер. Тепер зі своєю другою супругою мешкає у Ґудів і спочиває на старі літа

Бажаємо панству Чорним якнайкращих успіхів, щастя і здоровля на многі літа.

Також переведено збірку на Українські Вісти, котра принесла $10.30. Всім жертводавцям щирий спасибіг, а ювілятам многі літа.

О. М. Свистун.

Подяка

Я, горим прибитий по втраті моеї дорогої жени, дякую всій родині, що не жалували свого часу ні труду і занялись похороном. Дякую Всч. о. Ханасові з Дервент за похорон, дякую зарядові Народного Дому в Дервент, і знайомим за всякі старання, що прибули на похорон і віддали останню прислугу моїй жені, і вкрили домовину цвітами.

Муж — Іван Дутчак,
Едмонтон, Алта.

Форт Вилліям, Онт.

В місцевій англійській часописі було оголошено, що в дні 18 квітня ц. р. в міській салі у Форт Вилліям відбудеться велике віче, на котрому буде промовляти організатор "Федерації Канадських Українців", Василь Тереська, на котрому здасть звіт із своєї поїздки по Україні, як також про розподіл жертви, зложеної комуністами Канади, для сиріт на Україні.

В суботу вечером, розійшлася вістка, що згадане віче відбудеться не у міській салі, а в Українськім Робітничім Домі, котрий тепер опанований прислужниками червоної Москви. Чому наступила зміна, не тяжко догадатися. Місцеві одиниці, задурманені комуністичною пропагандою, знали про це, що коли таке віче відбудеться в міській салі, де кожний може зайти, а також і живі свідки цього раю, новоприбувші до Канади, то це віче принесе їм більше шкоди, чим користи. Мали вони переконання з відбутого віча Василя Свистуна, котрий був притиснений запитами до муру, признав, що на Україні був дійсно страшний голод в 1933 році, де згинуло 7 міліонів українського народу. Причиною цього, як відомо, була спеціяльно на це заряджена примусова колективізація. Правдою є, що по такому вислові, сам промовець минявся, та не знав що має зі собою зробити, бо не на те він приїхав зі своєю промовою, а мав сказати про рай і безжурне життя під сталінським чоботом. Він вірив, що до салі в Робітничім Домі ніхто крім почервонілих не піде, то зможуть собі говорити, що їм тільки захочеться, показувати на біле, що це чорне і т. п., що ніхто їм не зверне на це уваги, не відкриє правди, а заповіджені збори переведуть згідно інструкцій одержаних від великого любителя "трудящих" товариша Сталіна. Та однак так не сталося, бо до салі прийшло кількох новоприбувших, прислухуючися великій "доповіді", чоловіка, котрий був на Україні лише кілька тижнів, та бачив тільки це, де запровадили його кати України — славні зі своєї опіки члени НКВД. А тут слухають його промови ті, котрі там виросли і зазнали цього блага на своїй власній шкірі.

Чи бачили ви, коли і кому розділювали привезені товари з Канади, та чи вірите в це, що їх одержать справді сироти України, чи може інші, як діти НКВДистів? — питається новоприбувший до Канади. При такому запиті счинився на салі шум і трьох людей приступило до вставшого із запитом чоловіка, здусили його на крісло. На салі були присутні також спеціяльно запрошені збаламучені люди і з інших національностей, котрих також рідні брати стогнуть під червоним ярмом, а вони тут помагають ще гірше скувати кайдани, не знаючи правди, як дійсно виглядає цей так широко голошений рай. Коло дверей стояла сторожа — гурток сильніших осіб, а по салі були такі гуртки, маючи перед собою зброю-пляшки з лимонадою, ніби до пиття.

Знаним є, ким і на що були побудовані Укр. Роб. Доми, в котрих сьогодні збаламучені браття, помагають катувати в ріжні способи своїх братів і сестер, однак віримо, що більшість наших збаламучених братів, прозріє і зійде з такої юдиної дороги, витверезиться з московсько-комуністичного чаду.

Свій.

Ланівці, Саск.

В листопаді, 1947 року упокоївся в Бозі Антін Сікорський. Прожив 73 роки і лишив у смутку жену Анну і донечку Стефку та чотирьох синів: Михайла, Івана, Володимира і Павла та 9 внуків. Приїхав до Канади 1902 р. На початках мешкав у Сокаль, Саск., а в 1912 році перебрався до Лановець і тут проживав дотепер. Покійний Антін лишив на дзвін $100 до ланівської церкви.

В часі похорону присутні спімнули про збірку на скитальців. Збіркою зайнялися В. Камниньський і Іван Гнатів. Присутні зложили $15.90, з чого на Українські Вісти призначено $2.00, а $13.90 на скитальців.

По $1.00: М Бовковий, М Сікорський, пані А Сікорська, В Сікорський, Із. Лозинський, Іл. Кінаш; по 75ц. Розалія Гаврилюк; по 50ц: В Камниньський, І Гнатів, П Сирота, М Сильський, П Ґабрух, С. Ґабрух, З. Бовкова, А Гнатів, Н Царук, М Гнатів, А Грицак, Я. Гнатів, Решта дрібними.

Жертводавцям щиро дякуємо.

Присутний.

ПЕРЕДПЛАЧУЙТЕ І ПОШИРЮЙТЕ "УКРАЇНСЬКІ ВІСТИ"

Торонто, Онт.

Завдяки старанням Впр. о. каноніка П. Каменецького мала парохія міста Торонто щасливу можність обновитися душевно через реколекції.

Перші реколекції відбулися в днях від 16 до 18 квітня для мужчин під проводом Впр. о. Сергія Фединяка, ЧСВВ, з Ґримсбі, Онт. Другі реколекції відбулися в днях 23-25 квітня для женщин, під проводом Впр. о. Венедикта Сютика, ЧСВВ, із згаданого місця. Хоч не знати як би душа була обтяжена туземними примамами, то все ж таки не вдоволяється, але злітає в хороми небесні, де є правдивий відпочинок.

Реколекції — це правдивий фундамент католицької парохії, це є трівка основа під Христове царство на середню міста Торонта.

Через три дні підчас реколекцій сповідали повище згадані Отці й Всч. о. Я. Бенеш.

Кожна наука на закінчення реколекцій була про любов Ісуса до чоловіка, чоловіка до Ісуса і любов до ближнього. Ті науки були гармонійним завершенням реколекцій — до цілковитої обнови парохії, до обнови в Христі.

І. Витрикуш.

Канора, Саск.

Пополудні 7 квітня, заосмотрений Найсв. Тайнами упокоївся в Бозі Дм. Стратійчук. Покійний походив зі села Пилипче, борщівського повіту. До Канади приїхав 1900 року й узяв гомстед 8 миль на полудневий захід від Канори. 1902 році спровадив жінку з дітьми з краю. А щоб вижинити й піддержати родину в піонірських початках, покійний кілька разів ходив піхотою в роботу до Манитоби й західнього Онтеріо. В 1933 р. залишив фармування і перенісся до Канори, щоб на старші роки були ближче церкви.

Покійний Дмитро Стратійчук був скромної і спокійної вдачі, працьовитий і товариський, як також тішився великою пошаною в Канорі і околиці. Хоч мешкав довгий час в місті, що було наражене на ріжнородну релігійну пропаганду, він остався одним з небогатьох, як сильний дуб серед вітрюги вірний св. католицькій Церкві. Він був членом-основником першої церкви в Канорі, "салеру", а також членом-основником і добродієм теперішньої церкви після реорганізації парохії.

Тіло бл. п. Дм. Стратійчука через два дні лежало в місцевім парохіяльнім Народнім Домі, де численно відвідували його. Місцевий парох Всч. о. М. Колодій через два вечері відправляв парастас при домовині покійного. В четвер парастас відправив також Всч. о. Н. Сірий з Рами.

Похорон Покійного відбувся в пятницю 8 квітня. Похорон відправив і послідне слово виголосив о. Колодій, який підчеркнув шляхотні черти характеру покійного, як доброго мужа, батька, котрий всім дітям дав гарне образовання, доброго горожанина й дійсного патріота, котрий памятав про нещасних наших скитальців послідного дня свойого життя і казав, щоб все, що по ньому останеться переслати на скитальщину. В часі похорону церква була переповнена людьми, а ця численна участь була дійсним виявом пошани для чесного старця.

Покійний "дідик" Стратійчук, як його популярно кликали в Канорі, прожив 87 і пів року. Оставив жену Олену, що разом в супружі прожили поверх 62 роки, як також оставив чотирьох синів: Якова, відомого нашій ширшій канадійській суспільності зі своєї діяльности, головно як довголітнього голови БУК-а. Яків працює в місцевому банку, Никола працює на пошті в Йорктоні, Іван є представником Саскачеванського Пшеничного Пулу, Григорій учителює в Вест Бенд, а Михайло працює в елевейторі в Арелі, також осталась одна донька, колишня учителька пані Анна Новаковська з Принс Джордж, Б.К. Двох його синів Стефан і Василь померли давніше.

В часі похорону присутні зложили $27 на поміч українським скитальцям і на католицьку пресу. За всі жертви ласкавим жертводавцям складаємо щиру подяку, а бл. п. Дмитрові сотвори Господи вічну память.

Кор.

Гітлер — Сталін

Гітлер без війни загарбав 214,000 квадратових кільометрів з 21 міліонами населення. Сталін загарбав 1,483,000 кв. кільометрів з 98 міліонами мешканців, не вчисляючи окупаційних зон у Німеччині й Австрії.

Michael Andruchow
PHYSIO THERAPIST
Фізіо-Терапічні обходження поможуть або цілком вилічуть слідуючі недуги: Артрайтис, Нервовість, Сіятику, Ломбеґо, Параліж, Нюрайтис, Затерпнення і багато інших хронічних недомагань. — Також спеціялізуємо в Колоник Терапії і зниженню надмірної ваги.
307 UNION BLDG. — 10023 - 102 Ave., EDMONTON, ALTA.
Phone 27923

Дієцезальна Референтура Іміграції

РОЗХОДИ НА КВІТЕНЬ, 1948

Вислано поживу через КАРЕ:

1203	Укр. Допомоговий Комітет в Римі	
1204	Сиротинець в Польщі	$20.16
1205	Софія Білик в Австрії	
1206	Роман Лишак в Німеччині	
1207	Наталя Манковська "	
1208	Михайло Ґошуляк "	
1209	Софія Поленська "	
1210	Николай Іванчук "	
1211	Ярослав Княгиницький "	
1212	В. Безхлібник "	
1213	Дубик Григорій "	
1214	Дуркот Олімпія "	
1215	Савчин Евген в Австрії	
1216	Ройко Олекса "	
1217	Михайло Мусієнко "	
1218	Іван Корчинський "	
1219	о. Р. Бялецький у Франції	
	Разом	150.43

Одежу

1) Евген Великорський в Німеччині	
2) Евстахія Дзендровська в Австрії	
3) Софія Шевчук в Австрії	
4) Софія Гаврилевич в Польщі	
Пересилка почтою	12.30
Книжки для Гр. Колодія в Нім.	3.10

1220	Серединська Лідія в Австрії	
1221	о. Гаврилишин Ілія "	
1222	Гриник Володимир "	
1223	Татчин Василь "	
1224	Дорошенко Іван "	
1225	Лихо Николай в Німеччині	
1226	Чубатий Володимир "	
1227	Майка Орест "	
1228	П. Марко "	
1229	Микола Збир "	
	Разом	100.27
1230	Москва Емілія в Австрії	
1231	Ліснкевич Тетяна в Австрії	
1232	Назар Іван в Німеччині	
1233	Чавс Надія "	
1234	Рибак Юрко "	
1235	Перейма Евген "	
	Разом	60.23

Одежу і білля:

1) Домашевський Василь в Австрії	
2) Дикалів Григор "	
3) Дорошенко Іван "	
4) Карпяк Марія "	
5) Слюсарська Марія в Німеччині	
6) Ярмола Анастазія в Нім.	17.47

1236	Заклинська Марія в Австрії	
1237	Зарічний Василь в Німеччині	
1238	Мельничук Ананій "	
1239	Гуцуляк Роман "	
1240	Мельник Петро "	
1241	Дмитерко Евген "	
	Разом	60.24
	Книжки для Федюка в Еспанії	2.14
	Сиротинець в Польщі	2.00
1242	Ждан Стефан в Англії	
1243	Анастазієвська Софія в Німеч.	
1244	Дурбак Тарас в Німеччині	
1245	Бідяк Катерина в Німеччині	40.21
	Загальний розхід	$468.55

ЗІСТАВЛЕННЯ ЗА КВІТЕНЬ 1948

Всіх приходів	$1,443.23
Всіх розходів	468.55
Остає до перенесення	$974.68

* * *

ВИІМКИ З МНОГИХ ЛИСТІВ ПОДЯКИ З ЕВРОПИ ЗА ОДЕРЖАНУ ПОМІЧ

"Цією дорогою складаю Українській Католицькій Церкві в Канаді найсердечнішу подяку за видатну харчеву допомогу. Положення, в якому я саме опинився, таке фатальне і безвиглядне, що я зачинав тратити надію на можливість закінчення студій через брак матеріяльних засобів. Саме за два місяці приступаю до кінцевих іспитів. Ваша допомога, бодай на короткий час, дасть мені змогу спокійно посвятитися моїм студіям. — Ярослав Кривяк.

2. "Почуваюся до милого обовязку зложити щиру подяку за другий з черги пакет КАРЕ, який ми одержали. Ми дуже вдячні і зобовязані за труд і поміч, що нам оказує наша Христова греко-католицька Церква,.." — За Дирекцію Гімназії в С. Павло Бабяк.

3. "Складаю щиру подяку за присланий нам пакунок з одежею, котрою ми так дуже втішилися і котрої нам тепер так дуже потрібно. Щоб Господь винагородив Вам за ті добрі діла і поміч нам, нещасним скитальцям.." — М. Войтина.

4. "Отсим потверджую відбір дару Української Католицької Церкви в формі живностевого КАРЕ пакету. Мило зворушений я цим даром, а ще більше мої маленькі дві донечки, 6-літна Галя і 14 місячна Марта. Нехай же радість невинних дітей буде для Вас дальшою заохотою для так шляхотного діла".. — Інж. Клюфас Маркіян.

5. "Сердечно дякую за прислане одіння. Все прийшло в порядку.." Мечислава Ганицька.

6. "Найсердечніша подяка українцям католикам, братам по Христі в Канаді. Дуже був я рад і задоволений і ніколи я цього не забуду, доки жити буду. Бо мені тут в моїй тяжкій недузі, що знаходжуся в шпиталі на тяжку недугу — сухіт, цей пакунок є великою поміччю.." — Яр. Оліфник.

З ІСТОРІЇ БІБЛІОТЕК

Перші в світі бібліотеки мають своє джерело в поганських святинях і державних архівах. Найстарша з відомих бібліотек — це бібліотека асирійського короля Сарданапала, закладена майже чотири тисячі років тому. Друга — це бібліотека, заснована в XV ст. до Христа в Єгипті.

Першу бібліотеку для публичного вжитку заснував за 510 р. до Христа тиран Пізістрат. Приблизно тоді ж появляються приватні хатні бібліотеки ріжних учених.

Відома була Олександрійська бібліотека, що мала пів міліона ріжних манускриптів. Спалив її арабський султан Омар.

Римський магнат Оссіній Моліо дав почин до закладення публичних бібліотек у Римі. Його слідами пішли пізніші римські цісарі, закладаючи багаті бібліотеки. Всі ці бібліотеки впали жертвою релігійного фанатизму, особливо за часів папи Григорія Великого.

З XIV. ст. (початки університетів) відроджується бібліотекофільство, а винахід друку полегшив розвиток бібліотек. До яких розмірів дійшли бібліотеки, тепер свідчить факт, що, напр., найбільша в світі бібліотека при британськім музеї в Лондоні (закладена 1753 р.) має понад 4 міліони книг.

Від Забавової Клітки до Сукенок
ІТОН Заосмотрить Ваших Малих Любеньких на Надходячі Соняшні Дни —
- Міцні Забавові Убрання
- Гарні Забавові Сукенки
- Купелеві Убрання
- Забавки і всьо інше, щоб ущасливити їх цілий день
- Все гарно зобразоване і умірковано оцінене у Великім Катальогу на Весну і Літо, 1948.

T. EATON Co.
EATON'S

Смерть Бурянам
2, 4 - Д Зело Контрольні Хемікалії, плин або порошки, вироблені фірмою — Дав Кемікал оф Кенада, Лимитед, можна набути від усіх Агентів Федерал Елевейторів.
Також побачте наших Агентів за подробицями в справі машин до ужиття плинних чи порошкових хемікалій.
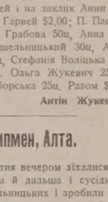

55
The Alberta Pacific Grain Co. (1943) Ltd.

Dominion Life ASSURANCE COMPANY Since 1889
HEAD OFFICE · WATERLOO, ONTARIO
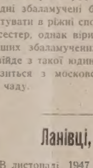
Чи Ви Маєте Образ Свого Забезпечення в Будуччині?
Дозвольте мені пояснити Вам подвійні користи з нашої НОВОЇ ДОМІНІОН СЕКЮРИТІ Полісп.
Вона дає негайне забезпечення для вашої родини, а одночасно становить пенсійний фонд для вас.
Поговорім про це.
HARRY MICHALYSHYN, 304 Bank of Commerce Bldg., Edmonton, Alberta.

Помагає на Ревматизм
Коли терпите на ревматизм, біль крижей, плечей, карку, рук, ніг ломання костей, корчі в ногах, застуду горла або грудей, а нічо інше Вам не помагає, то в цей час спробуйте GREEN OINTMENT Масть. Це є дійсно знаменитий лік! Роблений із найкращих медичних складників. Масть сильно огріває тіло, поліпшує циркуляцію, просякає до місця болю, усуває запалення, й по кількох натертях біль уступає. Цей лік вже поміг тисячам людей. Маємо сотки листів подяки від них. Пишуть, що їм ріжні ліки не помагали, а наша масть помогла. Отже не тратьте надії, а ще нині спробуйте GREEN OINTMENT Масть. Купіть її в свого аптикаря або сторнака в Вашім місточку, бо много з них продають цю Масть. Не забудьте! А як в них нема, то пишіть до нас. Ціна слоїка є $1.10 з пересилкою. Потребуємо агентів. Адреса:
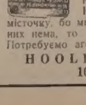

HOOLEY HEALTH PRODUCTS, N.,
10330 - 115 Street — Edmonton, Alta.